बोदेबरसाईन नगरपालिका

आर्थिक वर्ष २०७४/०७५ को

नीति तथा कार्यक्रम

बोदेबरसाइन नगर कार्यपालिका
सप्तरी जिल्ला
२ नं. प्रदेश
नेपाल

निर्णय नं.१

मिति २०७४ साल पौष २५ गते मंगलवार का दिन बसेको प्रथम नगरसभा बाट आ.ब.२०७४/०७५ को संसोधित अनुमानित बजेट तथा आ.ब.२०७५/०७६ को प्रस्तावित बजेट नीति तथा कार्यक्रम यस न.पा.का नगर प्रमुख श्री आतेश कुमार सिंह यादव ज्यूबाट प्रस्तुत भएको धन्यबाद ज्ञापन सहित स्वीकृत गर्ने निर्णय गरियो ।

बोदे वर्साइन नगरपालिकाको प्रथम नगरसभा बाट आ.व.२०७४/०७५ का लागि बजेट,नीति,कार्यक्रम तथा आय-व्यय विवरण सर्वाजनिकीकरणका लागि नगर प्रमुख श्री आतेश कुमार सिंह यादव बाट प्रस्तुत बजेट वक्तव्य :

बोदेबरसाइन नगरपालिका नगर सभा उद्घाटन सत्र समारोहका प्रमुख अतिथि ज्यू,
विशिष्ट अतिथी ज्यूहरु,अतिथी ज्यूहरु,
उपस्थित सम्पूर्ण राजनैतिक दलका पार्टी प्रमुख तथा प्रतिनिधि ज्यूहरु, उप प्रमुख ज्यू, वडा अध्यक्ष ज्यू, वडा सदस्य ज्यू, महिला सदस्य ज्यू, दलित महिला सदस्य ज्यू,
विभिन्न संघ/संस्थाका प्रमुख तथा प्रतिनिधि ज्यूहरु,
सम्पूर्ण संचारकर्मी साथीहरु,
कार्यालय प्रमुखज्यू, कर्मचारी साथीहरु तथा उपस्थित सम्पुर्ण आदरणीय नगरवासी, दाजुभाई तथा दिदी वहिनीहरु ।

जन आन्दोलन, मधेश आन्दोलन तथा विभिन्न आन्दोलनका क्रममा आफनो प्राण आहुती दिनु भई सहादत प्राप्त गर्नु हुने सम्पुर्ण ज्ञात, अज्ञात वीर शहिदहरु प्रति भावपूर्ण श्रद्धान्जली अपर्ण गर्दछु ।हालै सम्पन्न स्थानीय तहको निर्वाचनमा बोदेबरसाइन नगरपालिकको विभिन्न गरिमामय पदहरुमाजनप्रतिनिधीको रुपमा निर्वाचित गरि जिम्मेवारी दिनु भएको मा सम्पूर्ण मतदाताहरु प्रति आभार प्रकट गर्दै धन्यवाद ज्ञापन गर्दछु ।
देशको पूर्नरसंरचना, पूर्नरगठन भई स्थापना भएको स्थानीय तहहरुमा, सप्तरी जिल्लाको ९ वटा नगरपालिका मध्ये बोदेबरसाइन नगरपालिका भएकोमा हामी बोदेबरसाइन बासी अति हर्षित भएका छौ । एक तिर हर्षित छौ भने अक्रो तर्फ नगरको पूर्वाधार, सामाजिक आर्थिक पूर्वाधार, आर्थिक विकास तथा मानवीय विकासका कुराहरुले हामीमाकेही चिन्ता पनि छाएको छ । सबै कुराहरु सुन्यबाट सुरुवात गर्नु पर्ने छ । लामो समय जनप्रतिनिधीहरुको रिक्तताको रहेको अवस्थामा, स्थानीय तहको निर्वाचन पछि हामी जनप्रतिनिधी संग नगरबासीको इच्छा, आकांक्षा अपेक्षाहरु थुप्रै पलाएकाछन ।विकास निर्माणका लागिचुनौतीहरु त्यतीकै मात्रामा रहेको छ । यी सवै कुरा हरु पुरा गर्न अति न्यून आन्तरिक आय सिमित स्रोत साधनले पुरा गर्न सक्ने सम्भावना अति कम छ । यसका लागि सवै पक्षको इच्छा शक्ति, लगनशिलता, इमानदारिता र सिमिति स्रोत साधनको प्रचुर मात्रामा सदुपयोगको उतिकै आवश्यक देख्दछु । यसका लागि सवै पक्ष, सरोकारवाल, नगरबासीहरुको सहयोग लिई विकास तथा निर्माण कार्यहरु फास्ट ट्याकको अवधारणा अपनाइ छिटो फडको मार्नु पर्ने छ ।

आदरणीय नगरसभाका सदस्य ज्यूहरु,

हालै सम्पन्न निर्वाचनहरु पश्चात सङ्घीयताको कार्यान्वयन र लोकतन्त्र संस्थागत हुने मात्र होइन, आफ्नो गाउँठाउँको विकासमा जनताको प्रत्यक्ष सहभागिता सुनिश्चित भई जनतालाई व्यवहारमै सार्वभौम बनाउने यो ऐतिहासिक अवसरलाई उपयोग गर्न सकेमा बोदेबरसाइन नगरवासीको हित र समृद्धिमा ठूलो योगदान पुग्नेछ ।

नगरपालिकाको मौजुदा अवस्था

बोदेबरसाइन नगरपालिकाका नेपालको सरकारको २०७३ फाल्गुन २६ गतेको निर्णयानुसार गठन भएको र सप्तरीको अन्य स्थानीय तह भन्दा आर्थिक सामाजिक पूर्वाधार ले निक्कै पछाडी परेको स्पष्ट देखिन्छ । स्थानीय सरकार संचालन ऐनले नगरपालिका का लागि तोकेको न्यूत्तम पूर्वाधारहरु विकासहरु पुरा गर्न सकको अवस्थामा नभएको अवस्थामा छ । शैक्षिक अवस्था हेर्दा विद्यालय जाने उमेरका बालबालिकाहरु विद्यालय जान सकेका छैनन, विद्यालयहरुमा न्यूत्तम शैक्षिक सामग्रीहरु उपलब्ध छैन । गुणस्तरी उच्च विद्यालयहरु न्यून रहेको छ ।उच्च शिक्षाका लागि नजिका शहरहरु जानु पर्ने अवस्था छ । स्वच्छ खानेपानी र विद्युत सुविधाको पहुंचबाट अझ पनि यस

नगपालिकाका नगरबासी बञ्चीत रहेकाछन । स्वास्थय संस्थाहरुको पूर्वाधारहरु सवै जिर्ण भएका कारण स्वास्थ्य सेवा प्रवाह समेत प्रभाव परेकोछ ।साधारण विरामीका लागि पनि अन्यत्र धाउनु परेकोछ । पक्की सडक देखिदैन अन्य विभिन्न वडा र बजार केन्द्रका बाटोघाटोको सुखामा धुल्याम्व र बर्षायाममा हिल्याम हुने गरेकाछन । रोजगारका अवसरहरु छैनन । युवाहरू रोजगारको खोजीमा विदेशिएका छन् । प्रचुर मात्रामा सम्भावना भएता पनि यस क्षेत्रका खेतियोग्य जमिन बाँझो भएका छन । पराम्परागत खेती बालीमा आश्रीत छन । यस क्षेत्रमा बसोबास भएका विभिन्न हिसाबले पछाडि पारिएका वर्ग र समुदाय सामाजिक कुरीति प्रथाले लोकन्त्र, सामाजिक समावेशीको मर्म अनुरुप मूल प्रवाहीकरण हुन नसकेको अवस्थामा छ । यस बाबजुद पनि हामीले प्राप्त सिमिति स्रोत साधनको अधिकत्तम परिचालन गरि प्राप्त अवसरहरुको प्रयोग गरि चुनौतीहरुको सामना गर्ने प्रयास गरेकाछौ ।
देखिएका केही अवसरहरु:

समथर भुभाग अन्नबाली र नगदेबालीको लागि भूमी
कृषि पेशामा आधुनिकीकरण गरि कृषि केन्द्रको रुपमा स्थापना गर्न सकिने
आप लीची फलफुलको खेतीको सम्भावना
कृर्षि केन्दीत उद्योग स्थपाना गर्न सकिने
लौकही सोवरनपट्टि नाकाको पूवाधार विकास गरि औद्यौगित विकास गर्न सकिने
पोखरीहरु प्रयाप्त मात्रामा भएको हुदा माछापालन व्यवसायीकरण सकिने
मानराजा गढीलाई धार्मीक पर्यटकीय स्थल विकास गर्न सकिने

चुनौतीहरु
परम्परागत कृषी प्रणाली
सडक यातायात
दक्ष जनशक्ति अप्रयाप्त मानव संसाधन

सभाषद् महोदयहरु
चालू वर्षको नीति तथा कार्यक्रम प्रमुख रूपमा लिईएका निम्न आधारहरू प्रस्तुत गर्ने अनुमति चाहान्छु :

चालू वर्षको नीति तथा कार्यक्रम निर्माणको क्रममा नेपालको संविधान, २०७२ मा भएका व्यवस्थाहरू, तथा संविधानको अनुसूची–८ र ९ अनुसारका एकल अधिकार र साझा अधिकारका सूचीहरूमा भएका व्यबस्था, चौधौं राष्ट्रिय योजना, दिगो विकासका लक्ष्यहरू, स्थानीय सरकार संचालन ऐन २०७४ अर्थ मन्त्रालयबाट प्राप्त मार्गदर्शन, सङ्घीय मामिला तथा स्थानीय विकास मन्त्रालयबाट समय-समयमा जारी भएका मार्गदर्शन तथा परिपत्रहरू, नगरकार्यपालिकाले स्वीकृत गरेको नगरपालिकाको बजेट तर्जुमा दिग्दर्शन, २०७४, वडा भेला, नगरकार्यपालिकाबाट गठित विभिन्न विषयगत समितिबाट प्राप्त सुझावहरू, राजश्व परामर्श समितिबाट प्राप्त सुझावहरूका आधारमा सम्भव भएसम्म जनचाहनालाई समेट्ने अभिप्राय लिई प्रस्तुत नीति तथा कार्यक्रम प्रस्तुत गरिएको हो।

विभिन्न चुनौतीलाई अवसरमा बदल्न चालू वर्षको नीति तथा कार्यक्रमको निम्न उद्देश्यहरू रहेका छन्:

यी उद्देश्य पूरा गर्न आगामी आर्थिक वर्षका प्राथमिकताहरू

- नगरपालिका कार्यालय तथा वडा कार्यालय भवनको पूर्वाधार निर्माण
- मानव संसाधनको विकास गरि सहज सरल सेवा उपलब्ध गर्ने गराउने ।
- भौतिक पूर्वाधारको विकास गर्नुका साथै आर्थिक सामाजिक अवस्थामा विकास गर्ने ।
- कृर्षि क्षेत्रमा आधुनिकीकरण तथा आधुनिक उपकरणहरुमा पहुंच पुर्याउने

- पछाडि पारिएका वर्गको सशक्तिकरण एवं स्थानीय तहको सेवामा पहंचमा अभिबृद्धि गर्ने।

सभाषद् महोदयहरु

अब म यिनै अवसर, चुनौती, उद्देश्य र प्राथमिकताको सेरोफेरोमा रहेर तयार गरिएको चालू आर्थिक वर्षको नीतिहरू प्रस्तुत गर्दछु :

पुर्वाधार र संरचना विकास नीति :

१ स्थानीय तहको पूनरसंरचना पश्चात बृहत बोदेबरसाइनको प्रत्येक वडाका सडक नाला पूर्वाधारको निर्माण विकासका लागि यस बर्ष प्राथमिकता दिईनेछ ।

२ नगरको भू-उपयोग सम्बन्धी अध्ययन गराई सोको आधारमा पूर्वाधार विकासका कार्यक्रमहरु अगाडी वढाउन पहल गरिनेछ ।

३. नगर क्षेत्र भित्र ठुला शहर पुर्वाधारहरु-रंगशाला निर्माण, वस टर्मिनल, पार्क व्यवस्थापन, पार्किङ व्यवस्थापन तथा एकिकृत जग्गा विकास जस्ता कार्य आरम्भ गर्न प्रदेश सरकार नेपालसरकार एवं दातृ निकायहरु सँग पहल गरिनेछ । सोही अनुरुप कार्यक्रममा समावेश गरिनेछ ।

४. योजनाहरुमा जनसहभागिता एवं लागत सहभागिताको योजनाहरु छनौट गर्दा स्थानीय जनसहभागिता वढी हुने क्षेत्रका योजना तथा कार्यक्रमलाई प्राथमिक्ता दिईनेछ साथै प्रत्येक योजनामा न्यूतम २० प्रतिशत जनसहभागिता जुटाईनेछ ।

५. नगरको सौन्दर्य समेतलाई प्रतिकुल असर गर्ने गरि नगरका सार्वजनिक जग्गा, पोखरी किनाराका क्षेत्र एवं सडक मापदण्ड समेत अतिक्रमण गरि वनाएका अनाधिकृत घर टहरा लगायतका संरचनाहरु हटाईने छ ।

६. सडक निर्माण गर्दा वातावरण मैत्री वनाउन सडकको दायाँ वायाँ वृक्षारोवन कार्यलाई प्रोत्साहन गरिने छ । नगरपालिकालाई वातावरण मैत्री शासन कार्यक्रम लागु गर्न प्रेरित गरिनेछ ।

७. नगरपालिका क्षेत्रमा भवन, कृषि बजार, कृषि थोक बजारका लागी विस्तृत परियोजना प्रतिवेदन तथा अध्ययन अनुसन्धान कार्यलाई अगाडी वढाईनेछ । सो कार्यका लागी प्रदेश सरकार संग पहल गरिनेछ ।

८ समग्र बोदेबरसाइन नगरपालिकाको विकासको लागि शहरी नक्सा तयार गर्न शहरी विकास तथा भवन निर्माण विभागसँग आवश्यक सहकार्य गरिनेछ ।

९ बोदेबरसाइन नगर क्षेत्रमा नयाँ निर्माण हुने भवनहरूको हकमा नेपाल सरकारबाट स्वीकृत बस्ती ***विकास, शहरी याजना तथा भवन निर्माण सम्बन्धी आधारभुत मापदण्ड, २०७२*** अनुसार हुने गरी घर नक्शा पास सुचारु गर्ने निर्माण भई सकेको भवनहरूको हकमा अभिलेख प्रयोजनका निमित्त नेपाल सरकार तथा सङ्घीय मामिला तथा स्थानीय विकास मन्त्रालयबाट जारी परिपत्रअनुसार हुने गरी तोकिएको दस्तुर लिई घर नक्शा पास गरिने नीति लिइएको छ ।

१० पूर्वाधार विकासमा विशेषगरी नगरस्तरीय शाखा सडकहरूलाई कालोपत्रे गर्ने कार्यलाई विशेष प्राथमिकतामा राखी पर्याप्त बजेट विनियोजन गरिने छ ।

सडकहरूको मर्मत सुधार तथा स्तरोन्नति कार्य गर्न मर्मत सम्भार कोषमा खडा गरि आवश्यक रकम विनियोजन गरिनेछ । यसका लागि नगरस्तरीय वार्षिक सडक मर्मत योजना निर्माण गरिनेछ ।

स्थानीय तहअन्तर्गत रहने विभिन्न कार्यालयहरूको व्यवस्थापनका लागि नगरपालिकाको प्रशासकीय भवन तथा वडा कार्यालयहरूको भवन निर्माण गर्न विस्तृत परियोजना प्रतिवेदन तयार गरिने छ । भवन निर्माणको कार्यका लागि प्रदेश सरकार र केन्द्र सरकारसंग पहल गरिने छ ।

बोदेबरसाइन नगर क्षेत्रको सडक यातयात गुरु योजना तयार गरिनेछ ।उक्त कार्यक्रम सञ्चालन नभइञ्जेलसम्मका चालु आ.व. २०७४/०७५ मा सडक निर्माण गर्दा सडकको चौडाई नाला बाहेक कम्तिमा २० फिटको अनिवार्य हुनु पर्ने र सोभन्दा कम चौडाईका सडकहरूमा यस नगरपालिकाबाट लगानी नगर्ने साथै पक्की नाला निर्माण गर्दा सडकको **दुवैतर्फको नाला** नगरपालिकाले नै निर्माण गर्ने नीति लिइएको छ ।

सामाजिक विकास

शिक्षा तर्फ:

- नगर शिक्षा समिति गठन गरी नगर क्षेत्रमा रहेका सबै सामुदायिक विद्यालयबाट चौमासिक प्रगति समीक्षा कार्यक्रम सञ्चालन गर्ने नीति लिइएको छ ।
- गुणस्तरीय शिक्षा नै राष्ट्रको मेरुदण्ड भएको हुँदा बोदेबरसाइन नगर भित्रको शिक्षा क्षेत्रको विकासका लागि नगर शिक्षा गुरुयोजनाको निर्माण गरिनेछ ।
- शत प्रतिशत विद्याथीहरुलाई विद्यालयमा भर्ना कार्यक्रम सञ्चालनमा ल्याइनेछ ।
- सामुदायिक विद्यालयको शैक्षिक गुणस्तर सुधार ल्याउन बोदेबरसाइन नगरभित्रका सबै सामुदायिक विद्यालयहरूलाई भौतिक निर्माणमा आवश्यक सहयोग गरिनेछ ।
- विद्यालयहरूमा वातावरण प्रवर्द्धन कार्यक्रम नमुनाको रूपमा केही विद्यालयहरूमा लागू गरिने छ ।
- उत्कृट विद्यार्थीहरु तथा विद्यालयलाई प्रोत्साहित गरिनेछ ।
- नगरको उत्कृष्ट विद्यालय (एक सामुदायिक, एक निजी) लाई पुरस्कृत गर्ने नीति अवलम्बन गरिनेछ ।
- बिद्यालयको बिद्यार्थी संख्या अनुसार शिक्षक दरबन्दिको लेखाजोखा गरि दरबन्दि मिलान गर्ने गराउने कार्यमा जोड दिइनेछ ।
- विद्यालयको भौतिक पूर्वाधार निर्माण गर्दा अपांगमैत्रि, कक्षा कोठा, धारा, शौचालय बालबालिका मैत्री तथा महिलामैत्री बनाई बनाउन जोड दिइनेछ ।
- शिक्षाको गुणस्तर वृद्धि गर्न शिक्षक र अभिभावकहरुको अन्तरक्रिया कार्यक्रम तेस्रो पक्षको रोहवारमा नियमित रुपमा गरिनेछ ।

स्वास्थ्य

- स्थानीय तहमा वित्तीय हस्तान्तरण भई आएका स्वास्थ्यसँग सम्बन्धित कार्यक्रमहरूलाई नगरकार्यपालिकाको वार्षिक कार्यक्रममा समावेश गरी सञ्चालनमा ल्याईनेछ ।
- स्वास्थ्य शिविरहरु सरकारी तथा अन्य सामुदायिक अस्पतालहरु संग समन्वय र सहकार्य गरि संचालद गरिनेछ। बाल स्वास्थ्य तथा मातृस्वास्थ्य सुद्धीढिकरणका लागि बिशेष कार्यक्रमहरु संचालनगरिनेछ ।
- महिला स्वास्थ्य स्वयम्सेविकाहरूको क्षमता विकासका लागि आवश्यक तालिम सञ्चालन गरिने छ । र प्रोत्साहान स्वरुप केही रकम विनियोजन गरिनेछ ।
- नगरपालिका भित्रका स्वास्थ्य केन्द्रहरूको भौतिक सुधार गरी स्वास्थ्य सुविधालाई सहज र पहुँचयोग्य बनाउन वडास्तर शहरी स्वास्थ्य केन्द्रहरु क्रमिकरुपमा विस्तार गरिनेछ ।
- विभिन्न स्वास्थ्य केन्द्रमा सञ्चालित ल्यावहरूलाई सुदृढीकरण गरिने छ ।
- यस नगरपालिका पूर्ण खोप नगरपालिकाको रूपमा घोषणा गर्न जिल्ला जनस्वास्थ्य कार्यालय सप्तरीसँगको समन्वय र सहकार्य गर्ने नीति लिइनेछ ।

सामाजिक समावेशी तथा जनसंख्या तर्फ :

सामाजिक नीति :

१. मधेश आन्दोलन जनआन्दोलनजनयुद्धको शहिद परिवारलाई र जेष्ठ नागरिक ७० बर्ष (दलितको हकमा ६०) पुरा गरेका र भिन्न क्षमता (पूर्ण अपांग) हरुलाई यस नगरपालिकाबाट गरिने सिफारिसहरुमा निःशुल्क सिफारिस गरिने छ । मधेश आन्दोलन जनआन्दोलनजनयुद्धमाअंगभंग भएकाहरुको सूचीकृत गरी जिविको पार्जनमा सहयोग पुरयाउने गतिविधी संचालन गरिनेछ ।
   गरिबी न्यूनिकरणका लागी संचालन गरिने कार्यक्रमहरुमा पिछडिएको वर्ग, महिला, दलित, मधेशी, जनजाती, आदिवासीलाई स्वरोजगार तथा आत्मनिर्भर वनाउनका लागी सहभागिता गराईने छ ।
२. महिला बचत ऋण समुहहरु गठन गरि महिला सहकारी वचत संकलन एवं परिचालन स्थापना गरिनेछ ।

३. टोल विकास संस्थाहरु गठन गरि आफनो टोल बस्तीलाई नगरपालिकाका कार्यक्रमहरुमा समेत साझेदारी गराई प्रभावकारी रुपमा परिचालनको व्यवस्था मिलाईने छ ।

४. सामाजिक सुरक्षा कार्यक्रम अन्तरगत जेष्ठ नागरिक, विधवा, अपांग तथा दलित बालबालिकाहरुको भत्ता वितरण सहज तुल्याउन बैक मार्फत भुक्तानीका लागि पहल गरिनेछ । .सामाजिक सुरक्षा प्राप्त गर्ने लाभग्राहीहरुलाई MIS मा प्रविष्ठ गर्ने व्यवस्थालाई प्रभावकारी बनाईनेछ ।

महिला

२. विकासका हरेक क्रियाकलापहरुमा महिला वर्गको कम्तिमा ३३ प्रतिशत समन्यायिक सहभागिता र पहुँच सुनिश्चित गर्ने नीति अवलम्बन गरिनेछ । साथै लैङिक विकासका लागी समतामुलक व्यवहार, लैङ्गिक वजेट र शशक्तिकरण गर्ने नीति लिईनेछ ।

३. सवै प्रकारका हिंसामा परेका महिला त्यसमा पनि विपन्न एवं पछाडि पारिएका महिलाहरु, अपाङ्ग महिलाहरुलाई सामाजिक न्याय दिलाउन समुदायलाई नै शशक्तिकरण गर्ने नीति अवलम्बन गरिनेछ ।

४. महिला सशक्तिकरण कार्यक्रमहरु संचालन गरिनेछ ।
महिलाहरुलाई स्वरोजगार तथा आत्म निर्भर बनाउन शिपपूलक तथा आयआर्जन कार्यक्रमहरु संचालन गरिनेछ ।

वालवालिका सम्बन्धी :

१. वालमैत्री स्थानीय शासन अवलम्वन गरी नगरपालिकालाई वालमैत्री घोषणाको आवश्यक पुर्वाधार तयार गर्न आगामी आ.व.२०७५/०७६ लाई वालमैत्री अभियानका रुपमा अघि वढाईने छ ।

२. अन्तराष्ट्रिय वाल अधिकार सम्बन्धी महासन्धी एवं राष्ट्रिय नीतिहरु समेतले निर्दिष्ट गरेका वालवालिकाहरुको बाँच्न पाउने अधिकार, संरक्षणको अधिकार, विकासको अधिकार र सहभागिताको अधिकारलाई स्थापित गराउन नगरका तल्लो तहमा रहेका समुदायलाई प्रवर्द्धन गर्ने नीति लिईने छ ।

३. प्रत्यके वडाहरुमा कम्तीमा एउटा वाल उद्यान निर्माणलाई प्राथमिक्ता दिईने छ ।

४. वालमैत्री अभियानलाई सफल वनाउन नगरक्षेत्रमा क्रियाशिल विभिन्न विद्यालय, संघसंस्थासँगको साझेदारीलाई प्राथमिक्ताका साथ अघि वढाईने छ ।

५. यूनिसेफ, नेपाललगायत विभिन्न दातृ निकायसँगको समन्वय र साझेदारीमा वालश्रम तथा वाल संरक्षण सम्बन्धी कार्यक्रम संचालन गर्ने पहल गरिने निती लिइनेछ । साथै नगरपालिकाका टोलहरुलाई वालश्रम मुक्त वनाउने कार्यक्रमहरु संचालन गरिनेछ ।

६. स्थानीय तहमा वालवालिकालाई उनिहरु विरुद्ध हुने हरेक प्रकार भेदभाव, हिंसा, शोषण, दुर्व्यवहार जस्ता जोखिमवाट संरक्षण गर्दै वालमैत्री स्थानीय शासनको प्रवर्द्धन गरिनेछ र नगरका १० वटै वडाहरुलाई स्थानीय वालमैत्री वनाउने निति लिइनेछ ।

८. सामुदायिक विद्यालयमा रहेका वालविकास केन्द्रको स्तरोन्नतीका लागी भौतिक पुर्वाधार सुधारमा सहयोग गर्ने नीति लिईने छ ।

दलित/आदिवाशी/जनजाती/मधेशी/र पिछडा वर्ग सम्वन्धी :

१. दलित/आदिवाशी/जनजाती/मधेशी र पिछडा वर्गहरुको हक, अधिकार प्रवर्द्धन, भेदभावको अन्त्य एवं विकास निर्माण प्रक्रियामा समावेशीपूर्ण सहभागीता सुनिश्चित गर्न संस्थागत संजाल निर्माण गरिनेछ ।

२. दलित/आदिवाशी/जनजाती/मधशी र पिछडा वर्गहरुको परम्परागत शिप, विकास, भाषा, लिपि तथा संस्कृती संरक्षणमा ध्यान पुराईनेछ ।

३.

अपाङ्गता सम्वन्धी :

१. सवै प्रकारका अपाङ्गता भएका व्यक्तिहरुको आय आर्जन नेतृत्व विकास र सहायक सामग्रीहरु उपलव्ध गराउने सम्वन्धी ठोस कार्यक्रमहरु संचालन गरी उनिहरुको क्षमता विकास र आत्म निर्भरताको प्रवर्द्धन गर्ने निति लिईनेछ ।

२. नगरपालिका कार्यालयलाई अपाङ्गमैत्री वनाउन चालु आ.व. मा तल्लो फल्याट सम्म अपाङ्गमैत्री मार्ग निर्माण गरिनेछ भने नगर क्षेत्र भित्र निर्माण हुने सामुदायिक, सार्वजनिक एव. सरकारी भवनहरु अपाङ्गमैत्री भए पछि मात्र नक्सापास गरिने व्यवस्था मिलाईनेछ ।

३. अपाङ्गता भएका व्यक्तिहरको सम्मान पहिचान र विकासमा अधिकार एवं पहुँच वृद्धी गर्न अपाङ्गमैत्री पूर्वाधार सृजना गर्ने निति लिइनेछ ।

४.

ज्येष्ठ नागरिक :

१. ज्येष्ठ नागरिकहरुका लागि जेष्ठ नागरिक परिचय पत्र वितरण निर्देशिका २०७४ बमोजिम परिचय पत्र वितरण तुरुन्त सुरुवात गरिनेछ ।

२. नगरपालिकाका वडाहरुमा क्रमशः ज्येष्ठ नागरिक मिलन केन्द्र स्थापना गरि समाजमा सामाजिक पहिचान र सम्मान वृद्धी गर्न सहयोग एवं सम्मान पुग्ने खालका कार्यक्रमहरु संचालन गरिनेछ । अपाङ्गमैत्री सडक निर्माण गर्ने निति अबलम्बन गरिनेछ ।

३. ज्येष्ठ नागरिकको दिर्घ जिवन, उचित सामाजिक सुरक्षाको लागि वृद्धाश्रम निर्माणका लागि, र अत्यन्त जोखिममा रहेका ज्येष्ठ नागरिकलाई राहत एवं पुनःस्थापनामा सहयोग पुग्ने कार्यक्रम संचालन गर्न पहल गरिनेछ ।

ज्येष्ठ नागरिक वृत्तीलाई समयमा नै उपलव्ध गराइने छ । एवं यसको पारदर्शिताको लागि वृत्ती वितरणको नाम सहित सार्वजनिक गरिनेछ ।

गैर सरकारी संघसंस्था एवं सामाजिक परिचालन सम्वन्धी :

१. कुनै प्रकारका गैर सरकारी संस्थाबाट संचालन हुने कार्यक्रहरु अनिवार्य रुपमा नगरपालिकामा सुचिकृत तथा अभिलेख गराई संचालन गर्न अनिवार्य गरिनेछ ।

नगरका तुलनात्मक रुपमा पिछडिएका क्षेत्रहरुमा तथा पिछडिएको वर्ग र समुदायमा लक्षित गरी आफ्ना कार्यक्रमहरु संचालन गर्ने गै.स.स.हरुलाई परिचालन एवं प्रोत्साहित गरिनेछ ।

२. गै.स.स.मार्फत संचालित कार्यक्रमहरु र कार्यक्रमहरुको संयुक्त अनुगमन गर्ने व्यवस्था मिलाई प्रभावकारी अभिवृद्धी गरिनेछ ।

३. नगरपालिकाको सहयोग, समन्वय र साझेदारी र स्वीकृती विना संचालन गरिने गै.स.स.का क्रियाकलापहरुलाई प्रोत्साहित नगर्ने निति लिईनेछ ।

युवा तथा खेलकुद :

- युवाहरुलाई स्वरोजगारमुलक क्रियाकलापहरु एवं समाजिक परिवर्तनका वाहेकका रुपमा परिचालन गर्न पहल गरिनेछ ।
- खेलमैदानका लागि अध्ययन गरि बहुक्षेत्रिय खेल मैदान विकास गर्त आवश्यक कार्यको थालनी गरिनेछ । र साथै प्रदेश सरकार र नेपाल सरकारसंग सहकार्य गरिनेछ ।
- राष्ट्रिय तथा अन्तरराष्ट्रियस्तरको खेलकूद प्रतियोगितामा पहिलो, दोस्रो वा तेस्रो स्थान प्राप्त गर्ने नगरका खेलाडीहरूलाई पुरस्कारसहित सम्मान गरिनेछ ।
- युवा स्वरोजगार कार्यक्रमहरू सञ्चालन गर्न पहल गरिनेछ ।
- विदेशबाट सीप सिकेर फर्की स्वदेशमै बसी उत्पादनशील कार्यमा लाग्ने युवाहरूलाई सो कार्यमा थप उत्प्रेरित गर्न आवश्यक सहयोग गरिनेछ ।

सहकारी तथा उद्योग सम्बन्धी :

१. लक्षीत वर्गका लागी शिप विकास तर्फ प्रदान गरिने तालिम तथा सामाग्रीहरुवाट उद्यमशिलताको विकास गर्दै उनिहरुलाई प्रवर्द्धन गर्ने नीति लिईने छ ।

२. घरेलु तथा साना उद्योगहरुलाई प्रोत्सहन गर्दै गाउँ नगर साझेदारी तथा गरिबी निवारण कार्यक्रमवाट लगानीमा प्रवर्द्धन गरिने छ ।

३. रोजगारि सृजना र आर्थिक विकासमा वढी योगदान पुरयाउने उद्योगको विकासमा निजी क्षेत्रलाई प्रोत्साहित गरिनेछ भने त्यस्ता उद्योगहरु संचालन गर्दा वातावरण मैत्री वनाउने पक्षलाई जोड दिईनेछ।

४. सामाजमा सहकारिताको विकास गराई समुदायमा अधारित सहकारी संस्था एवं सहकारी उद्यमको विकासको लागी विशेष गरि महिला तथा युवा वर्गलाई प्रोत्साहन गरिनेछ

संचार क्षेत्र एवं पत्रकारिता विकास :

१. नगरपालिका र वडा केन्द्रहरु सूचना केन्द्र क्रमशः सूचना केन्द्रहरु स्थापना गरिनेछ ।

२ नगरपालिकामा एउटा पुस्तकालय स्थापना गरिनेछ ।

३. सूचना हक सम्वन्धी ऐनले निदृष्ट गरेको सूचनाहरुको पहुँचमा सरलता ल्याईनेछ ।

४ यस नगरपालिकामा पत्रकारिता विकासका लागि समवन्वय गरी नगरपालिका लगायत अन्य गतिविधीहरु प्रकाशन गर्न आवश्यक पहल गरिनेछ ।

कृषि

- दिगो कृषि प्रणालीलाई प्रवर्द्धन गर्न ५ बर्षे रणनैतिक योजना तयार गरिने छ ।
- आधुनिक कृषि प्रणाली विकासका लागि सवै वडाका खेति योग्य जमिनहरुको माटो जांच गरिने छ । जाचको आधारमा किसानहरुलाई तालिम दिई आधुनिक खेतीका लागि प्रोत्साहित गरिनेछ ।
- उन्नत बिउ विजन सरल उपलब्धताका सम्बन्धीत निकायहरु संग पहल गरिनेछ ।
- **जैविक मल उत्पादनका लागि बढावा दिई मल उत्पादनका लागि आवश्यक सहयोग गरिनेछ**
- **फलफुल खेती आप लिची उत्पादनका लागि बिरुवाहरु उत्पादन वितरण गरिने छ ।**
- कृषि तथा सिंचाई क्षेत्रको समग्र विकासका लागि कृषि सहकारी संजाल निर्माण, अर्ग्यानिक कृषि उत्पादन, बिउ बिजन, किट वितरण तथा सतह र भूमिगत सिचाईको प्रबर्द्धन गर्नका लागि कृषि विकास कार्यालय, सिचाई डिभिजन कार्यालय एवम् अन्य सरोकारवाला निकायहरूसँग समन्वय गरी कृषक समूहहरूलाई उत्प्रेरित गरिनेछ ।कृषि सामग्री, उन्नत विउ विजन खरिद, दुध संकलन घास खेती आदिका लागि व्यवसायिक कृषक एवं कृषक समुहहरुलाई प्रोत्साहन गरिनेछ ।
- नगर क्षेत्र भित्र (Organic) प्रांगारिक खेती गर्न कृषकहरुलाई प्रोत्साहन गरिनेछ ।
- प्राकृतिक प्रकोप परि खेतीवाली नोक्सान हुन जाँदा कृषकहरुमा पर्न जाने मर्कालाई मध्य नजर गरि निश्चित अधारहरु तोकि राहत उपलब्ध गराउन **एक कृषक राहत कोष**को स्थापना गरिनेछ ।
- कृषिमा व्यवसायीकरण, वजारीकरण र सामाजिक सम्मानको वातावरण सृजना गरिने नीति लिईनेछ ।

पशुः

- पशुपालन बाट दुध , मासु , अण्डामा उत्पादनमा बृद्धि गर्न रोजगारी अवसर सृजना गर्नकोलागी पशु पंक्षीपालनलाई व्यवसायीकरण र उद्यमतर्फ उन्नमुख हुनका लागि बिशेष जनचेतनामूलक कार्यक्रमहरु संचालनमा ल्याईनेछ ।
- स्थानीय क्षेत्रगत विभिन्न स्थानीयतहमा वित्तीय हस्तान्तरण भई आएका पशु विकाससँग सम्बन्धित कार्यक्रमहरूलाई नगर कार्यपालिकाको वार्षिक कार्यक्रममा समावेश गरी सञ्चालनमा ल्याईनेछ ।
- पशुपालन व्यवसायलाई टेवापुर्या गोठ भकारो सुधार कार्यक्रम संचालन गरिनेछ ।
- दुध तथा मासु उत्पादन बृद्धिका लागिउन्नत हिउदै , बर्षे , बहुबर्षे घांसको बिउ कृषक तथा उद्यमीहरुलाई निःशुल्क वितरण यही बर्ष गरिनेछ ।
- पशुपालनव्यवसायलाई प्रोत्साहानका लागि पशुहरुको विमा कार्यक्रमको साथै पशुहरुलाई रोग लाग्नबाट बचाउन रोकथामको लागिअवश्यकपहलगरिनेछ ।
- स्थानिय पशुपालनलाई निरुतसाहित गरी पशु नश्लसुधारको निती अपनाईने छ ।
- हाल बोदे वर्साइन नगरपालिका क्षेत्रमा समस्याका रुपमा रहेको मासु पसललाई कृषक स्तरमा स्वच्छ सफा मासु बिक्रि बितरण गर्न ठोस निती लिईने छ ।
- प्राकृतिकप्रकोप तथा महामारी बाट नोक्सान हुन जाँदा कृषकहरुमा पर्न जाने मर्कालाई मध्यनजर गरि आक्सिमिक कोषको स्थापना गरिनेछ ।
- पशुपालन वजारीकरण , पशुहाट बजार र पशुबधस्थल वातावरणमा सुधार गरिने नीति लिईनेछ ।

तथ्यांक एवं सूचना विकास :

- न.पा.को सूचना एवं जानकारी समेटिएको क्यालेण्डर भित्ते पात्रो प्रकाशन गरि नगरवासीको घरसम्म पुरयाउने व्यवस्था मिलाईनेछ ।
- न.पा. सँग सम्वद्ध सम्पूर्ण सूचना तथा तथ्यांक अध्यावधिक गरी नगरवासीको पहुँच पुरयाइनेछ ।
- सवै किसिमका तथ्यांक हरु, अनुसन्धान तथा अध्ययन विवरण भू-उपयोग योजना लगायत भौतिक तथा सामाजिक विकास सँग सम्वन्धीत विवरणहरु एकिकृत रुपमा उपलव्ध गराउन एकिकृत तथ्यांक प्रणालि लागू गर्न पहल गरिनेछ ।
- न.पा.का प्रकाशनहरुलाई नियमित र व्यवस्थित गर्दै न.पा. का सवै गतिविधिहरुवाट नगरवासीहरुलाई सूसुचित गरिनेछ । न.पा.का मुख्य गतिविधीहरुलाई नगर पत्रिका एवं रेडियो एफ.एम., टेलिभिजन र न.पा.को आफ्नै वेभ साईट मार्फत जानकारी गराईनेछ ।

वातावरण विकास तर्फ

- सङ्घीय मामिला तथा स्थानीय विकास मन्त्रालयबाट जारी भएको वातावरणमैत्री स्थानीय शासन प्रारूप, २०७० लाई क्रमशः कार्यान्वयनमा ल्याइने छ । यसका लागि एकीकृत वातावरण व्यबस्थापन योजना निर्माण गरी कार्यान्वयन गरिने छ ।
- नगर क्षेत्रको फोहर व्यवस्थापन कार्यलाई सुचारु गरि आवश्यक संकलन ढुवानी र व्यवस्थापनका लागि यसै आ.व.देखि संचालन गरिनेछ । र आगमी दिनमा सार्वजनिक नीजि साझेदारीको अवधारणा अनुरूप व्यवस्थापन गर्न कार्यलाई अघि बढाइने नीति लिइएको छ ।
- नगरक्षेत्रलाई प्लाष्टिक झोला मुक्त क्षेत्र घोषणा गर्न सरोकारवालाहरूसँग छलफल गरी आवश्यक कार्यको थालनी गरिनेछ ।
- नगरपालिका भित्रका सडकका दुबै किनारा वृक्षारोपण गर्ने कार्यलाई अघि बढाइने छ ।
- बोदेबरसाइन नगरपालिकाको वडा नं. ५ स्थित मुख्य बजार परिसरलाई यसै आ.व.मा सफा क्षेत्र घोषणा गरी सो क्षेत्रमा रहेका सम्पूर्ण व्यवसायी, पेशाकर्मीलाई उक्त सरसफाई अभियानमा अनिवार्य सामेल गराइने नीति लिइएको छ ।
- वैकल्पिक उर्जा प्रबर्द्धधन केन्द्रसँगको सहकार्यनगरको मुख्य मुख्य व्यापारिक तथा सार्वजनिक स्थानहरूमा सौर्य सडक बत्ती विस्तार गर्ने
  - विपन्न वर्गको आर्थिक अवस्थामा सुधार गर्न तथा वातावरण स्वच्छ बनाउन सुधारिएका चूल्हो, सौर्य टुकी, गोवर ग्याँसजस्ता नवीकरणीय उर्जाको स्रोतलाई पहिचान तथा परिचालन गर्ने नीति लिइएकोछ ।
  - बोदे बरसाइनको मुख्य बजार क्षेत्रमा सार्वजनिक शौचालय निर्माण गरिने छ ।
  - नगरमा श्रृजना हुने फोहर मैला व्यवस्थापन गर्न सेनिटरी ल्याण्ड फिल्ड साइट सम्भाव्य स्थानमा समेत अध्ययन गरि सेनिटरी ल्याण्ड फिल्ड साइट निर्माण गर्न आवश्यक प्रक्रिया आरम्भ गरिनेछ
  - सौन्दर्य कायम गर्ने नगरका र वडाका विभिनन सार्वजनिक स्थलहरुमा पार्क तथा बगैचा लगायत सार्वजनिक नीजि साझेदारी नीति मार्फत अघि वढाइनेछ ।
- सार्वजनिक खुल्ला क्षेत्रहरूमा वृक्षारोपण कार्यक्रमलाई अघि बढाईनेछ

विपद व्यबस्थापनमा

- आगलागि तथा विभिन्न विपदबाट हुने क्षतिबाट प्रारम्भिक रूपमै नियन्त्रण गर्न १एक वटा बारुणयंत्र खरिदका लागि प्रदेश सरकार र नेपाल सरकारसंग पहल गरिनेछ ।
- भुकम्प प्रतिरोधी भवन निर्माणमा संलग्न दक्ष/अदक्ष निर्माणकर्मीलाई तालिम सञ्चालन गर्न शहरी विकास तथा भवन निर्माण डिभिजन, नेपाल रेडक्रस तथा नेपाल भूकम्प प्रविधि समाजसँग आवश्यक समन्वय गरिने छ ।

- विपद् व्यबस्थापनलाई प्रभावकारी बनाउन नगरस्तरीय विपद् प्रतिकार्य योजनाको निर्माण गरिनेछ ।
- वाढी प्रभावित क्षेत्रका जनताहरुको तत्काल उद्धार गर्नका लागि लाइफ ज्याकेट, डोरी, नाउआदि खरिद गरी सुरक्षा निकाय तथा जिल्ला दैवी प्रकोप उद्धार समितिसँग समन्वय गरी तयारी अवस्थामा रहने तथा स्थानीय स्तरमा नै उद्धार टोली गठन गर्ने नीति लिइएको छ ।

नलस्रोत तथा भूमी सम्वन्धी निति :

- चालू आ.व.मा नै नगरपालिकाको भू-उपयोग योजना तथा स्रोत नक्सा तयार गरिने छ ।
- नगर क्षेत्रमा रहेका पोखरी, जलाशय तथा खानेपानी मुहानहरूको संरक्षण र सम्बर्द्धन गर्दै सदुपयोग गरिने छ ।
- नगर क्षेत्रमा आवासीय जग्गा प्लटिङ्ग र बिक्री वितरणको कार्यलाई नियमन गर्न मापदण्ड तयार गरिनेछ । यस कार्यलाई तत्कालै कार्यान्वयनमा ल्याइनेछ ।
- यस नगरपालिकाको सुरक्षि खानेपानीका लागि होभरहेड ट्याङ्की स्थापना, सञ्चालन एवम् व्यवस्थापनका लागि आवश्यक अध्ययन अनुसन्धानका लागि जिल्ला खानेपानी तथा खानेपानी संस्थानसंग पहल गरिनेछ ।
- नगरपालिका भित्र रहेका सार्वजनिक जग्गाहरूको संरक्षण गर्न जग्गा सिमांकनको कार्यलाई तदारुकताका साथ अघि बढाइने छ ।
- बोदेबरसाइन नगरपालिका क्षेत्र भित्र रहेको सार्वजनिक पर्ति तथा सरकारी जग्गाहरु, मठ, मन्दिर, नहर, कुलो आदि सम्पदाको संरक्षणलाई प्राथमिकता दिइनेछ ।

संगठन तथा प्रशासन निति सुशासनः

- न.पा.को प्रशासनिक तथा सांगठनिक संरचना र संस्थागत प्रणालिलाई भरपर्दो चुस्त दुरुस्त विश्वसनिय क्षमतायुक्त, प्रभावकारी बनाउन संगठन विकास कार्यक्रम संचालन गरिनेछ । ।
- आम नागरिकको पहुँच पुऱ्याउन नगर सूचना केन्द्रलाई व्यवस्थित गरिनेछ ।
- नगर क्षेत्रको शहरी सुशासनमा प्रभावकारीता ल्याउन सडकमा जथाभावी पशु/वस्तु, सडक क्षेत्रमा अवरोध पुग्ने गरी राखिएका पसल, निर्माण सामाग्री नियन्त्रणमा लिने कार्यलाई कडाईका साथ लागू गरिनेछ । नियम विपरित कार्य गर्ने व्यक्तिलाई नगरपालिकाबाट प्रदान गर्ने सेवा सुविधामा रोक लगाउने र सम्वन्धित व्यक्तिले तिर्ने शुल्क, कर आदिमा नै दण्ड जरीवाना जोडी असूल उपर गरिने छ ।
- नगर क्षेत्रलाई व्यवस्थित गर्नका लागि चालू आ.व.बाट नै नगर प्रहरी परिचालन गरिने छ ।
- नगरक्षेत्र भित्रका सुरक्षा निकायको कार्यलाई सहजीकरण गर्न नगरपालिकाको श्रोत साधनले भ्याएसम्म आवश्यकता हेरी आवश्यक भौतिक तथा अन्य प्राविधिक सहयोग उपलब्ध गराइने नीति लिइएको छ ।
- सेवा प्रवाहलाई अझ व्यवस्थित, छिटो छरितो र सेवाग्राहीमैत्री बनाउन ***स्थानीयत तह उत्कृष्ठ कर्मचारी*** पुरस्कारको व्यवस्था गरिनेछ ।
- बोदेबरसाइन नगरपालिकालाई सुशासनमैत्री नगरको रूपमा स्थापित गर्नका लागि भ्रष्टाचारमा शुन्य सहनशिलताको नीतिलाई अवलम्बन गर्ने नीति लिइएको छ । साथै सबै वडामा नागरिक बडापत्र, कर दरबन्दी लगायतका विवरणहरू वडावासी तथा नगरवासीलाई सूसुचित गराइने नीति लिईएकोछ ।
- नगरपालिका कार्यालय मातहतमा रहेका सबै वडा कार्यालयहरू सुशासन युक्त बनाउन ताहाँबाट सम्पादन भएका काम कार्वाहीहरूको सन्दर्भमा वर्षमा कम्तीमा तीनपटक सार्वजनिक सुनुवाई गर्ने नीति लिईनेछ ।
- नगर क्षेत्रभित्र सञ्चालन गरिने विभिन्न कार्यक्रमहरु सरकारी तथा गैर सरकारी संस्थाहरुसँग सहकार्य तथा समन्वय गरी सञ्चालन गरिने नीतिलाई प्राथमिकतामा राखिएको छ ।
- नगरपालिकाका सबै वडामा सुझाव पेटिका, नागरिक बडापत्र, सूचना अधिकारी तथा गुनासो सुन्ने अधिकारीको व्यवस्था गरिने छ ।

- नगरपालिका कार्यालयमा सेवा लिन आउने सेवाग्राहीलाई सहज रुपमा सेवा लिनका लागि कार्यालयमा सहायता कक्ष स्थापना गरिने छ ।

राजस्व परिचालन सम्वन्धी निति :

- स्थानीय सरकार सन्चालन ऐन, २०७४ ले आर्थिक मेरुदण्डका आधार राजश्व परिचालनको लागि राजश्व सम्वन्धी सम्भाव्यता अध्ययन गराई करका नयाँ क्षेत्रहरु पहिचान गरिनेछ ।
- नगरपालिकाको कर प्रशासनलाई करदातामैत्री बनाउन सोसँग सम्बन्धित क्षेत्रसँग आवश्यक समन्वय् गरी करदाता शिक्षा कार्यक्रम सञ्चालन गरिने छ ।
- व्यवसाय कर संकलनका लागि वडा कार्यालयहरूमा व्यवसाय दर्ता गरी व्यवसाय लगत संकलन, व्यवासाय दर्ता अभियान सञ्चालन गरिने छ ।
- स्थनीय सरकार संचालन ऐन, २०७४ को मर्म बमोजिम आगामी आ.व.देखि एकीकृत सम्पत्ति कर लागु गर्न यसै बर्षदेखि एकृित सम्पती कर अध्ययन टोली गठन गरिनेछ।
- नगरपालिका क्षेत्रको राजश्व चुहावटलाई नियन्त्रण गर्नका लागि टोली खटाई व्यापार व्यावसायहरूको अद्यावधिक लगत तयार गरी करको दायरामा ल्याउने नीति लिइएको छ ।
- वडा कार्यालयहरुको प्रभावकारी व्यवस्थापन भए पछि प्रत्येक वडा कार्यालयमा व्यापार व्यवसायको लगत संकलन, दर्ता र नविकरणको व्यवस्था मिलाइनेछ ।

उपस्थित महानुभावहरु,

अब म यस सभा समक्ष चालु आ.व. २०७४/०७५ को संशोधित अनुमान र आगामी आर्थिक वर्ष २०७५/०७६ का लागि प्रस्तावित आय-व्ययको विवरण निम्नानुसार प्रस्तुत गर्न अनुमति चाहन्छु ।

हाम्रा सामु उपस्थित समस्याहरुलाई एकैपटकको प्रयासमा समाधान गर्न संभव हुँदोरहेनछ । उल्लिखित नीति तथा कार्यक्रमहरुलाई कार्यरुप दिन सञ्चालन गर्नुपर्ने माग बमोजिमका योजना/कार्यक्रमहरुका लागि नेपाल सरकारबाट प्राप्त बजेट, आन्तरिक आम्दानी र दातृ निकाय एवं संघ-संस्थाबाट उपलब्ध भएको स्रोत अनुमान विवरणका आधारमा आन्तरिक आय तथा प्रशासनिक चालु अनुदान निसर्त तर्फ रु १० करोड .१५ लाख ९७ हजार ६ सय ७० रुपैया,पुँजीगत निसर्त नेपाल सरकारको तर्फबाट रु १२ करोड ५८ लाख ८ हजार ३ सय ३० रुपैया र शशर्त तर्फ चालु तथा पुँजीगत रु १५ करोड ९३ लाख ५५ हजार,बाह्य पुँजीगत तर्फबाट रु १३ करोड ४९ं लाख ५२ हजार ९ सय १ रुपैया र पैसा ९ गरि जम्मा रु ५२ करोड ५७ लाख १३ हजार ९ सय १ रुपैया र पैसा ९ मात्र कुल आय अनुमान गरि यस आ.व.को लागि खर्च प्रस्ताव गरिएको छ । साथै आगामी आ.व. को लागि आन्तरिक आय तथा प्रशासनिक चालु अनुदान निसर्त तर्फ रु ११ करोड १७ लाख ५७ हजार ४ सय ३७ रुपैया,पुँजीगत निसर्त नेपाल सरकारको तर्फबाट रु १३ करोड ८३ लाख ८९ हजार १ सय ६३ रुपैया र शशर्त तर्फ चालु तथा पुँजीगत रु १७ करोड ५२ लाख ९० हजार ५ सय बाह्य पुँजीगत तर्फबाट रु १२ करोड ७९ं लाख ८० हजार ६ सय रुपैया गरि जम्मा रु ५५ करोड ७८ लाख १७ हजार ७ सय रुपैया मात्र कुल आय अनुमान गरि आगामी आ.व.को लागि खर्च प्रस्ताव गरिएको छ ।

चालु तर्फ (प्रशासनिक,विषयगत कार्यलय तथा सामाजिक सुरक्षा कार्यक्रम) समेत:
रु. ३४ करोड ९ लाख ५२ हजार ६ सय ७० रुपैया (६४.८६%)
कुल पुंजिगत तथा वाह्य श्रोत तर्फ : :
रु.१८ करोड ४७ लाख ६१ हजार २ सय ३१ रुपैया र पैसा ९ (३५.१४%)
कुल पुँजीगत खर्च मध्ये आर्थिक सामाजिक र भौतिक पुर्वाधार बिकास कार्यक्रम खर्च : रु. १७ करोड ७२ लाख ६१ हजार २ सय ३१ रुपैया र पैसा ९ मात्र
लक्षितवर्ग कार्यक्रम खर्च तर्फ : रु. ७५ लाख
गरी कुल जम्मा रु. ५२ करोड ५७ लाख १३ हजार ९ सय १ रुपैया र पैसा ९ मात्र हुन आएको छ ।

अन्त्यमा,

बोदेबरसाइन नगरपालिकाको प्रथम ऐतिहासिक नगर सभा सम्पन्न गर्न सहयोग पुऱ्याउनु हुने विभिन्न राजनैतिक दलका प्रमुख एवम् प्रतिनिधिज्यूहरू, नागरिक समाजका प्रतिनिधिहरू, विभिन्न सङ्घसंस्थाका प्रतिनिधिहरू तथा सम्पूर्ण नगरवासी दाजुभाई दिदि बहिनिहरू तथा नगरपालिका कर्मचारीहरुलाई हार्दिक धन्यवाद ज्ञापन गर्दछु । साथै आगामी दिनहरूमा पनि यहाँहरूको सक्रिय सहभागिता, सकारात्मक सहयोग हुने विश्वास व्यक्त गर्दछु ।

आतेश कुमार सिंह
नगर प्रमुख
बोदेबरसाइन नगरपालिका

.

बोदे वर्साइन नगरपालिका
नगर कार्यपालिकाको कार्यालय
बोदे वर्साइन, सप्तरी

आ.व.२०७४|०७५को चालु तथा ससर्त अनुदान को स्वीकृत वजेट वाट अनुमानित वजेट वांडफाड

आ.व.२०७४|०७५ को संसोधित तथा आ.व.२०७५|०७६ को प्रस्तावित व्यय तर्फ

सि. नं	शिर्षक विवरण	आ.व.२०७४|०७५ संसोधित अनुमानित व्यय तर्फ	आ.व.२०७५|०७६ प्रस्तावित व्यय तर्फ
क	**वित्तिय समानिकरण अनुदान**		
	चालु तर्फ		
१	प्रशासनिक खर्च	९७,०९७,६७०|००	१०६,८०७,४३७|००
२	अन्य चालु खर्च		(
३	कर्मचारी कल्याण कोष लगायत अन्य खर्च	५००,०००|००	५५०,०००|००
४	वडा संचालन खर्च	४,०००,०००|००	४,४००,०००|००
	जम्मा चालु खर्च	**१०१,५९७,६७०|००**	**१११,७५७,४३७|००**
	पूजीगत खर्च	(	
१	लक्षित वर्ग कार्यक्रम	७,५००,०००|००	८,२५०,०००|००
	भौतिक पूर्वाधार अन्य खर्च		(
२	वडा योजना खर्च	४०,०००,०००|००	४४,०००,०००|००
३	नगरस्तरिय योजना	३९,५००,०००|००	४३,४५०,०००|००
४	प्रकोप व्यवस्थापन खर्च(वाढीमा भएको खर्च समेत)	१,०००,०००|००	१,१००,०००|००
५	अन्य भौतिक पूर्वाधार तथा पूजीगत खर्च	२७,८०८,३३०|००	३०,५८९,१६३|००
६	म्याचिगंफण्ड	१०,०००,०००|००	११,०००,०००|००
	पूजीगत खर्च	**१२५,८०८,३३०|००**	**१३८,३८९,१६३|००**
	वित्तिय समानिकरणको जम्मा खर्च	**२२७,४०६,०००|००**	**२५०,१४६,६००|००**
ख	**विषयगत कार्यालय ससर्त अनुदान**	१५९,३५५,०००|००	१७५,२९०,५००|००
१	पशु तर्फ तलव भत्ता चालु खर्च		
२	विधालय तर्फ तलव भत्ता चालु खर्च		
३	स्वास्थ्य तर्फ तलव भत्ता चालु खर्च		
४	आयुर्वेदिक तर्फ तलव भत्ता चालु खर्च		
	ससर्त जम्मा	**१५९,३५५,०००|००**	**१७५,२९०,५००|००**
	वित्तिय समानिकरण तथा विषयगत जम्मा	**३८६,७६१,०००|००**	**४२५,४३७,१००|००**

१	सडकवोर्ड नेपाल अनुदान	२,५००,०००।००	२,७५०,०००।००
२	एलजीसीडीपी चालु	(	(
३	एलजीसीडीपी पूजीगत	१,०६०,०००।००	१,१६६,०००।००
४	बहुक्षेत्रिय पोषण कार्यक्रम	१,६७३,०००।००	१,८४०,३००।००
	सिमाक्षेत्र विकास कार्यक्रम	१०,६१३,०००।००	११,६७४,३००।००
५	सामाजिक सुरक्षा भत्ता अनुदान	८०,०००,०००।००	८८,०००,०००।००
६			(
७	राजस्व वाडफाड मालपोत कार्यालय	४,०००,०००।००	४,४००,०००।००
८	जिल्ला समन्वय समिति	५००,०००।००	५५०,०००।००
९	संसद कोष	२,०००,०००।००	२,२००,०००।००
१०	विधायक कोष	५००,०००।००	५५०,०००।००
११	प्रदेश कोष	३,०००,०००।००	३,३००,०००।००
१२	अन्य दातृ निकाय अनुदान	२,५००,०००।००	२,७५०,०००।००
१३	लागत सहभागिता	८,०००,०००।००	८,८००,०००।००
	संचीतकोष मौजदात्त	१८,६०६,९०१।०९	(
१४	आन्तरिक आम्दानी	४,०००,०००।००	४,४००,०००।००
	अन्य निकाय कुल जम्मा	**१३८,९५२,९०१।०९**	**१३२,३८०,६००।००**
	कुल जम्मा वजेट	**५२५,७१३,९०१।०९**	**५५७,८१७,७००।००**

निर्णय नं. २

आ.व.२०७४/२०७५ को लागि निम्न अनुसारको संशोधित आय व्यय तथा आ.व.२०७५/०७६ को प्रस्तावित आय व्यय पारित गर्ने निर्णय गरियो ।

बोदेबर्साइन नगरपालिका कार्यालय

आ.व. २०७४/०७५ को

प्रस्तावित आय तर्फ

सि.नं.	आय विवरण	२०७३/०७४ यथार्थ आय	२०७४/०७५ को अनुमानित आय	२०७४/०७५ मंसिर सम्मको यथार्थ आय	२०७५/०७६ को प्रसातावित आय
	आन्तरिक श्रोत	७६५८६			
	स्थानीय कर आम्दानी				
	मालपोत तथा भूमी कर				
	मालपोत		१००,०००|००	१०,०००|००	११०,०००|००
	बिटौरी		२०,०००|००		२२,०००|००
	एकिकृत सम्पति कर				०|००
	घरजग्गा कर		१००,०००|००		११०,०००|००
	बहाल कर				०|००
	घर भांडा कर		१०,०००|००		११,०००|००
	कठघरा वहाल कर		३,०००|००		३,३००|००
	घर धुरी कर				०|००
	बहाल बिटौरी कर				०|००
	हाटबजार ठेक्का		२५०,०००|००		२७५,०००|००
	पोखरी ठेक्का		२००,०००|००		२२०,०००|००
	पशुहाट ठेक्का	७२६,०००|००	८००,०००|००		८८०,०००|००

	छाउनी छाप्रो कर				०।००
	व्यवसाय कर				०।००
	व्यवसाय कर		१५०,०००।००		१६५,०००।००
	वालु,ढुगां,गिटटी,ईटा कर				०।००
	सवारी कर,बालु,ढुगांकरसमेत		२५०,०००।००		२७५,०००।००
	सवारी दर्ता, वार्षिक सवारी कर				०।००
	पटके सवारी कर				०।००
	सम्पति कर				०।००
	मनोरंजन कर		२०,०००।००		२२,०००।००
	विज्ञापन कर		५०,०००।००		५५,०००।००
	सेवा शुल्क				०।००
	सवारीपार्किगं शुल्क(साइकल स्टैण्ड)				०।००
	सरसफाई शुल्क		२५,०००।००		२७,५००।००
	विजुली वत्ती शुल्क		३०,०००।००		३३,०००।००
	महशुल तथा सेवा शुल्क				०।००
	खानेपानी महशुल				०।००
	विधुत महशुल				०।००
	टेलिफोन महशुल				०।००
	पर्यटन सेवाशुल्क(पार्क)				०।००
	सार्व.सुविधा उपयोग से. शुल्क				०।००
	सार्व.संरचना मर्मत संभार शुल्क		०।००		०।००
	अचलसम्पतिमुल्याकंन सेवाशुल्क				०।००
	जग्गा मुल्याकंन सेवा शुल्क		२५,०००।००		२७,५००।००

	घरजग्गा मुल्याकंन सेवाशुल्क		५०,०००।००		५५,०००।००
	स्थानीय विकास शुल्क				०।००
	अन्य सेवा शुल्क				०।००
	जग्गा नाप जांच शुल्क		२५,०००।००		२७,५००।००
	सेवा शुल्क विविध		२००,०००।००		२२०,०००।००
	दस्तुर				०।००
	दर्ता तथा नविकरण(रिक्सा)		०।००		०।००
	नक्सा पास दस्तुर		५००,०००।००		५५०,०००।००
	नक्शा निरि., सरजमिन दस्तुर		५०,०००।००		५५,०००।००
	सिफारिस तथा वक्सौनि दस्तुर		३५०,०००।००	१,०००।००	३८५,०००।००
	सिफारिस सरजमिन दस्तुर		२५,०००।००		२७,५००।००
	नाता प्रमाणित दस्तुर		१५,०००।००		१६,५००।००
	अन्य दस्तुर				०।००
	जग्गा रोक्का दस्तुर		१००,०००।००		११०,०००।००
	नक्कल दस्तुर		३,०००।००		३,३००।००
	चार किल्ला दस्तुर		२००,०००।००		२२०,०००।००
	दा.खा. दस्तुर		२५,०००।००		२७,५००।००
	बिक्री				०।००
	चालु सम्पति बिक्री				०।००
	स्थायी सम्पति बिक्री				०।००
	अन्य बिक्री		२५,०००।००		२७,५००।००
	लिलाम बिक्री		२५,०००।००		२७,५००।००
	श्रोत परिचालन				०।००
	सार्वजानिक निजी साझेदारी				०।००

	अन्य श्रोत परिचालन				०।००
	अन्य आय				०।००
	दण्ड जरिवाना		४९,०००।००		५३,९००।००
	पंजिकरण आय		५०,०००।००		५५,०००।००
	भाडा तथा वहालबाट आय				०।००
	धरौटी जफत सदरस्याहा		५०,०००।००		५५,०००।००
	गत वर्ष पेश्की फिर्ता		२००,०००।००		२२०,०००।००
	अन्य विविध आय				०।००
	विविध आम्दानी		२५,०००।००		२७,५००।००
	बेरुजु फर्छौट	(	०।००		०।००
	गत वर्षको आय(सवारी,हटिया, आदी ठेक्काको)		०।००		०।००
	आन्तरिक श्रोतको जम्मा	७२६,०००।००	४,०००,०००।००	११,०००।००	४,४००,०००।००
	गत वर्षको मौज्दात	०।००	१८६०६९०१।०९	१८,६०६,९०१।०९	०।००
	जम्मा	७२६,०००।००	२२,६०६,९०१।०९	१८,६१७,९०१।०९	४,४००,०००।००
	बाहय श्रोत				०।००
	अनुदान				०।००
	नेपाल सरकारबाट				०।००
	शशर्त अनुदान				०।००
	पूजीगत शशर्त अनुदान				०।००
	जगेडा कोष				०।००
	गत वर्षको जगेडा कोष				०।००
	वातावरण मैत्री स्थानिय शासन अनुदान				०।००

	स्था.स्वा.शा.तथा सा.विकास तर्फ				०|००
	स्था.वि.शुल्ककोष(न.पा.पूंजीगत अनुदान)				०|००
	ठुला पूर्वाधार कार्य.(न.पा.पूंजीगत अनुदान)				०|००
	नगरक्षेत्र पूर्वाधार विकास कार्य.(न.पा.पूंजीगत अनुदान)				०|००
	संघिय संरचना पूर्वाधार विकास कार्यक्रम	१०,०००,०००|००		०|००	०|००
	चालु शशर्त अनुदान				०|००
	चालु वर्षको स्था.स्वा.शा.तथा सा.चालु		०|००		०|००
	गा.वि.स. अनुदान चालु	४,२३३,७३०|५०	०|००	०|००	०|००
	विषयगत शशर्त अनुदान		१५९,३५५,०००|००	१०६,२३६,०००|००	१७५,२९०,५००|००
	वहुक्षेत्रिय पोषण अनुदान				०|००
	सामाजिक सुरक्षा भत्ता अनुदान	७१,१४१,४६५|००	८०,०००,०००|००	२३,१००,०००|००	८८,०००,०००|००
	निशर्त अनुदान				०|००
	चालु निशर्त अनुदान				०|००
	स्था.वि.शुल्क कोष (चालु)				०|००
	न.पा.चालु अनुदान	(			०|००
	स्था.स्वा.शा.तथा सा.चालु				०|००

	वित्तिय समानिकरण अनुदान		१०१,५९७,६७०।००	४५,४०४,२२०।००	१११,७५७,४३७।००
	पूजीगत निशर्त अनुदान				०।००
	न.पा.पुजीगत अनुदान				०।००
	न्युनतम पूजीगत अनुदान	(			०।००
	स्था.शा.सा.वि.कार्यक्रम पूजिगत		१,०६०,०००।००	०।००	
	वित्तिय समानिकरण अनुदान	१२,७३०,००२।७६	१२५,८०८,३३०।००	६७,७३१,७८०।००	१३८,३८९,१६३।००
	नेपाल सरकारको जम्मा	९८,१०५,१९८।२६	४६७,८२१,०००।००	२४२,४७२,०००।००	५१४,६०३,१००।००
	आ.श्रोत र ने.सरकारकोजम्मा	९८,८३१,१९८।२६	४९०,४२७,९०१।०९	२६१,०८९,९०१।०९	५३९,४७०,६९१।२०
	शशर्त अनुदान				०।००
	जि.वि.स.वाट अनुदान(शशर्त)		०।००		०।००
	अन्य अनुदान				०।००
	जिल्ला समन्वय समिति		५००,०००।००		
	संसद कोष अनुदान		२,०००,०००।००		२,२००,०००।००
	विधायक कोष अनुदान		५००,०००।००		५५०,०००।००
	प्रदेश कोष अनुदान		३,०००,०००।००		३,३००,०००।००
	अन्य अनुदान		२,५००,०००।००		२,७५०,०००।००
	सिमा क्षेत्र विकास कार्यक्रम		१०,६१३,०००।००		११,६७४,३००।००
	बहु क्षेत्रीय पोषण कार्यक्रम		१,६७३,०००।००		१,८४०,३००।००

	अन्य निकायवाट अनुदान				०|००
	सडकवोर्ड नेपालबाट	(	२,५००,०००|००		२,७५०,०००|००
	सुनौलो हजार दिन कार्यक्रम अनुदान	७,१११,२४१|६०			०|००
	जि.वि.स.वाट राजस्व वांडफाड				०|००
	राजस्व वांडफांड मालपोत आम्दानी	(	४,०००,०००|००	०|००	४,४००,०००|००
	बैदेशिक सहायता(शशर्त)				०|००
	युनिसेफ बाल मैत्री कार्यक्रम		०|००		०|००
	युनिसेफ वास सरसफाई कार्यक्रम				०|००
	युनिसेफ वाल संरक्षण कार्यक्रम	(	०|००		०|००
	बस्तुगत अुनदान				०|००
	युनिसेफ अन्य कार्यक्रम	(	०|००		०|००
	युनिसेफ बाल शिक्षा कार्यक्रम	(	०|००		०|००
	अन्य अनुदान(जि.प्र.का.राहत अनुदान)			(	०|००
	अन्य निकासा	(			०|००
	कमपोष्ट सेड निर्माण अनुदान				०|००
	गुनासो व्यवस्थापन(मानव संसाधन अनुदान)				०|००
	रिण				०|००
	चन्दा दान उपहार				०|००
	जनसहभागिता				०|००
	लागत सहभागिता	(	८,०००,०००|००		८,८००,०००|००

	नगरपालिका कोषहरु				०|००
	कर्मचारी कल्याण कोष	(	०|००	०|००	०|००
					०|००
	वाहय श्रोत को जम्मा	७,१११,२४१|६०	३५,२८६,०००|००	०|००	३८,२६४,६००|००
	कुल जम्मा	१०५,९४२,४३९|८६	५२५,७१३,९०१|०९	२६१,०८९,९०१|०९	५५७,८१७,७००|००

बोदे बर्साइन नगरपालिका कार्यालय
आ.व. २०७५/०७६ को
प्रस्तावित व्यय तर्फ

ब.सि.नं.	व्यय विवरण	२०७३/०७४ को यथार्थ व्यय	२०७४/०७५ को अनुमानित व्यय	२०७४/०७५ मंसिर सम्मको यथार्थ व्यय	२०७५/०७६ को प्रसतावित व्यय
	वित्तिय समानिकरणको चालु अनुदान तर्फ				
	चालु खर्च				
	उपभोग खर्च				
	तलव				
	कर्मचारी तलव	३,७६०,८१३|००	३०,०००,०००|००		३३,०००,०००|००
	पदाधिकारी पारिश्रमिक		५,०००,०००|००		५,५००,०००|००
	कर्मचारी कल्याण कोष		५००,०००|००		५५०,०००|००
	विमा प्रिमियम खर्च		१००,०००|००		११०,०००|००
	भत्ता		५,०००,०००|००		५,५००,०००|००
	कर्मचारी भत्ता				०|००
	पदाधिकारी भत्ता				०|००
	वैठक भत्ता		२,५००,०००|००	८७,९७५|००	२,७५०,०००|००

	अन्य भत्ता(टेण्डर प्रतिनिधी,अन्य)				०।००
	सरुवा भँमण खर्च तथा दैनिक भत्ता		२००,०००।००		२२०,०००।००
	पोषाक		१,३००,०००।००		१,४३०,०००।००
	खाधान तथा आहार				०।००
	औषधी उपचार		१००,०००।००		११०,०००।००
	सेवानिवृत सुविधा				०।००
	तालिम,गोष्ठी,अन्य कार्यक्रम खर्च		५००,०००।००		५५०,०००।००
	कार्यालय संचालन र सेवा खर्च		५००००००		५,५००,०००।००
	पानी तथा विजुली महसुल		५००,०००।००		५५०,०००।००
	संचार महसुल		२५०,०००।००		२७५,०००।००
	कार्यालय संचालन खर्च		५००००००		५,५००,०००।००
	छपाई		५००,०००।००		५५०,०००।००
	अन्य सेवा(सरसफाई,दमकल,सडकवत्ति,अन्य)		५,०००,०००।००		५,५००,०००।००
	कार्यालय सामान		४,१४७,६७०।००		४,५६२,४३७।००
	अरु मालसामान				०।००
	पत्रपत्रिका तथा पुस्तक खरिद		५००,०००।००		५५०,०००।००
	अन्य सामान खर्च				०।००
	भांडा		२५०,०००।००		२७५,०००।००
	मर्मत तथा संभार		२,५००,०००।००		२,७५०,०००।००
	इन्धन तथा अन्य इन्धन		११०००००	३०,०००।००	१,२१०,०००।००
	पदाधिकारी सवारी इनधन		७००,०००।००		७७०,०००।००
	कर्मचारी सवारी इनधन		३००,०००।००		३३०,०००।००
	अन्य इनधन		१००,०००।००		११०,०००।००
	परामर्श तथा अन्यसेवा शुल्क		५००००००		५,५००,०००।००
	परामर्श सेवाशुल्क(मुद्दातथा ले.प.खर्च)		२५०,०००।००		२७५,०००।००

	सरसफाइ तथा अन्य सेवा शुल्क खर्च		५००००००		५,५००,०००।००
	विविध खर्च		५००००००	७०,०००।००	५,५००,०००।००
	सदस्यता शुल्क				०।००
	आर्थिक सहायता		५००,०००।००		५५०,०००।००
	इनधन सहयोग		५००,०००।००		५५०,०००।००
	पुरस्कार		५०,०००।००		५५,०००।००
	नगर सभा संचालन खर्च		१,५००,०००।००		१,६५०,०००।००
	विविध खर्च				०।००
	सेवा खर्च				०।००
	पुस्तक तथा सामगी		२५०,०००।००		२७५,०००।००
	कार्यक्रम भ्रमण खर्च		५०००००		५५०,०००।००
	पदाधिकारी कार्यकम भ्रमण खर्च		२,५००,०००।००		२,७५०,०००।००
	कर्मचारी कार्यक्रम भ्रमण खर्च				०।००
	सरसफाई पारिश्रमिक				०।००
	कार्यालय तर्फ पारिश्रमिक		५००,०००।००		५५०,०००।००
	दमकल पारिश्रमिक				०।००
	भैपरी आउने		५००००००		५,५००,०००।००
	सानो नगदी कोष				०।००
	कार्यालय तर्फ पारिश्रमिक				०।००
	सडकवत्ति पारिश्रमिक				०।००
	पुस्तकालय पारिश्रमिक				०।००
	स्वास्थ्य पारिश्रमिक				०।००
	कुल प्रशासनिक खर्च	३,७६०,८१३।००	९७,५९७,६७०।००	१८७,९७५।००	१०७,३५७,४३७।००
	वित्तिय समानिकरणको चालु अनुदान तर्फ				०।००
	अन्य चालु खर्च				०।००
	सेवानिबृत सुविधा(कर्म.क.कोष)				०।००

	फिर्ता खर्च (चालु तर्फ)				०।००
	भुक्तानी दिनुपर्ने चालु खर्च				०।००
	सरसफाई तथा फोहर मैला व्य. खर्च				०।००
	दमकल, एम्वुलेन्स संचालन खर्च				०।००
	वडा संचालन तथा प्रशासनिक खर्च		४,०००,०००।००		४,४००,०००।००
	वडा संचानल अनुदान खर्च				०।००
	शहरी क्लिनिक अनुदान खर्च				०।००
	स्वास्थ्य स्वेयसेविका खेर्च				०।००
	मानव संसाधन तथा संस्थागत विकास कार्य. खर्च				०।००
	क्षमता विकास कार्यक्रम खर्च				०।००
	अन्य सुचना,शिक्षा,संचार कार्यक्रम				०।००
	भेला,गोष्ठी कार्यक्रम खर्च				०।००
	अन्य चालु खर्च	(	४,०००,०००।००	(	४,४००,०००।००
	वित्तिय समानिकरणको जम्मा चालु खर्च	३,७६०,८१३।००	१०१,५९७,६७०।००	१८७,९७५।००	१११,७५७,४३७।००
	सा.सु.भत्ता तथा अन्य कार्यक्रम चालु अनुदान				०।००
	अन्य चालु कार्यक्रम खर्च				०।००
	समाजिक सुरक्षा बृद्धभत्ता खर्च	७०,१३३,६००।००	८०,०००,०००।००	२३,१००,०००।००	८८,०००,०००।००
	सा.सु.बाल पोषण भत्ता खर्च				०।००
	अन्य कार्यक्रम खर्च				०।००
	साक्षरता कार्यक्रम खर्च				०।००
	सा.सु.भत्ता तथा अन्य चालु			२३,१००,०००।००	८८,०००,०००।००

	कार्यक्रम खर्च	७०,१३३,६००।००	८०,०००,०००।००		
	वित्तिय समानिकरण तथा सा.सु.को जम्मा चालु खर्च	**७३,८९४,४१३।००**	**१८१,५९७,६७०।००**	**२३,२८७,९७५.००**	१९९,७५७,४३७।००
	विषयगत शशर्त चालु अनुदान				०।००
	तलव (शिक्षा)		**१०३,०६७,०००.००**	३३५००८४१।७५	११३,३७३,७००।००
	विधालय चालु तथा पूजीगत अनुदान खर्च (शिक्षा)		१६,३४६,०००।००		१७,९८०,६००।००
	कर्मचारी तलव(स्वास्थ्य)		२३,०६२,०००।००	९,०७७,४७६।६३	२५,३६८,२००।००
	विमा प्रिमियम खर्च(स्वास्थ्य)				०।००
	मंहगी भत्ता(स्वास्थ्य)		६२४,०००।००		६८६,४००।००
	स्थानीय भत्ता घ वर्ग		४००,०००।००		४४०,०००।००
	फिल्ड भत्ता अन्य स्वास्थ्यकर्मी		११०,०००।००		१२१,०००।००
	बैठक भत्ता अन्य		६०,०००।००		६६,०००।००
	पोषाक भत्ता		४८८,०००।००		५३६,८००।००
	कार्य संचालन (बिजुली, टेलीफोन महसुल, मसलन्द		६४,०००।००		७०,४००।००
	व्यक्ती करार (पाले, स्विपर, गार्ड, बगैचे, कास		१,५६०,०००।००		१,७१६,०००।००
	अनुगमन मुल्यांकन		२,०००।००		२,२००।००
	आन्तरिक भँमण		१०,०००।००		११,०००।००
	घर भाडा		१०,०००।००		११,०००।००
	अन्य		९,२४२,०००।००		१०,१६६,२००।००
	स्वास्थ्य अन्य कार्यक्रम खर्च				०।००
	कर्मचारी तलव(आर्युवेदिक)				०।००
	विमा प्रिमियम खर्च(आयुर्वेदिक)				०।००
	मंहगी भत्ता(आर्युवेदिक)				०।००
	आयुर्वेदिक अन्य कार्यक्रम खर्च				०।००
	कर्मचारी तलव(पशु)		२,०७०,०००।००	४६६,०००।००	२,२७७,०००।००

	विमा प्रिमियम खर्च(पशु)				०।००
	मंहगी भत्ता(पशु)				०।००
	पशु अन्य कार्यक्रम खर्च				०।००
	विषयगत कार्यालय अनुदान खर्च				०।००
	कृषि कर्मचारी तलब		२,२४०,०००।००	४६६,०००।००	२,४६४,०००।००
					०।००
	चालु कार्यक्रम खर्च	०।००	१५९,३५५,०००।००	४३,५१०,३१८।३८	१७५,२९०,५००।००
	शशर्त चालु कार्यक्रम अनुदान				०।००
	LGCDP चालु कार्य.खर्च				०।००
	गतवर्ष को LGCDP चालु कार्य.खर्च	(			०।००
	चालु वर्षको LGCDP चालु कार्य.खर्च				०।००
	सामाजिक परिचालन खर्च				०।००
	क्षमता विकास कार्यकँम				०।००
	सामाजिक कार्यक्रम सहजीकरण	(			०।००
	LGCDP सहजकर्ता खर्च				०।००
	LGCDP निशर्त चालु कार्यक्रम खर्च	०।००	०।००	०।००	०।००
वित्तिय समा.,विषयगत तथा LGCDP कुल चालु खर्च		७३,८९४,४१३।००	३४०,९५२,६७०।००	६६,७९८,२९३।३८	३७५,०४७,९३७।००
	पूजीगत खर्च				०।००
	वित्तिय समानिकरण पूजीगत अनुदान तर्फ				०।००
	लक्षित समुह विकास कार्यक्रम				०।००
	विपन्न वर्गका वालवालिका कार्य.	(	२,२००,०००।००		२,४२०,०००।००
	विपन्न वर्गका महिला कार्य.	(	२,२००,०००।००		२,४२०,०००।००

	दलित, पिछिडिएका, अपागं, जनजाती, आदीवासी, अन्यजातीका लैगिंग समावेशी कार्य.	(	३,१००,०००।००		३,४१०,०००।००
	लक्षितकार्य.पूंजीगत जम्मा	०।००	७,५००,०००।००	०।००	८,२५०,०००।००
	वित्तिय समानिकरण पूजीगत अनुदान तर्फ				०।००
	नगर स्तरिय भौ.पू.योजना खर्च		३९,५००,०००।००		४३,४५०,०००।००
	वडा योजना खर्च		४०,०००,०००।००		४४,०००,०००।००
	प्रकोप व्यव. योजना खर्च अन्य प्रकोप खर्च)	(	१,०००,०००।००		१,१००,०००।००
	अन्य भौतिक पूर्वाधार तथा पूजिगत खर्च	(	२७,८०८,३३०।००		३०,५८९,१६३।००
	सार्वजनिक निर्माण खर्च				०।००
	सार्वजनिक निर्माण सुधार खर्च	३७१,०००।००			०।००
	खानेपानी सामान				०।००
	भवन निर्माण(जगेडा न.पा.वाट)				०।००
	प्रर्वधनात्मक विकास कार्य.				०।००
	जग्गा खरिद				०।००
	भवन खरिद				०।००
	फर्निचर	(			०।००
	सवारी साधन				०।००
	मेसिनरी औजार तथा अन्य उपकरण	(			०।००
	भवन निर्माण				०।००
	औषधी तथा स्वास्थ्य संचालन खर्च				०।००

	स्वास्थ्य औषधी खरिद तथा कार्यक्रम खर्च				०।००
	लैगिक सम. र समाजिक समा. कार्य.				०।००
	सामाजिकपरि.तथाशहरी गरिबी न्यूनि. कार्य.				०।००
	खेलकुद विकास खर्च	(			०।००
	शिक्षा तर्फ				०।००
	पुस्तकाल प्रर्वधन खर्च				०।००
	पुस्तकायलय सामग्री खरिद				०।००
	भुक्तानी दिनुपर्ने योजना खर्च				०।००
	अन्य प्रर्वधनात्मक खर्च	(			०।००
	पुजीगत सुधार खर्च				०।००
	प्राविधिक परामर्श सेवा खर्च	(			०।००
	सार्वजनिक संस्थालाई अनुदान खर्च	७४४,०००।००			०।००
	सांवा तथा ब्याज भुक्तानी खर्च				०।००
	सांवा खर्च				०।००
	ब्याज खर्च	(			०।००
	फिर्ता खर्च(विकास तर्फ)				०।००
	नगर स्तरिय भौ.पू.योजना खर्च	(			०।००
	वडा स्तरिय भौ.पू.योजना खर्च(वडो कार्यालयहरु)	(			०।००
	वडा स्तरिय योजना अनुदान पूजीगत				०।००
	नाला तथा स्लाव निर्माण				०।००
	पुल निर्माण				०।००
	वस पार्क निर्माण				०।००
	सामुदायिक शौचालय निर्माण				०।००

	सडक तथा नाला निर्माण कार्य	(			०।००
	पोखरी जिर्णोधार कार्यक्रम				०।००
	पसल कबल निर्माण	(			०।००
	प्रकोप व्यव. योजना खर्च बारुणयन्त्र,अन्य प्रकोप खर्च)				०।००
	पशु तर्फ(वित्तिय समानिकरण अनुदान)				०।००
	अन्य कार्यक्रम खर्च				०।००
	कृषि तर्फ(वित्तिय समानिकरण अनुदान)				०।००
	अन्य कार्यक्रम खर्च				०।००
	अन्य विषयगत कार्यालय कार्यक्रम खर्च				०।००
	अन्य प्रर्वधनात्मक खर्च				०।००
	अन्य आर्थिक सा.तथा भौ.पू.खर्च (म्याचिंग		१०,०००,०००।००		११,०००,०००।००
	वित्तिय समा.को आ.सा.तथा भौ.पू रप्रर्वध.पूजीगत खर्च	१,११५,०००।००	११८,३०८,३३०।००	०।००	१३०,१३९,१६३।००
	वित्तिय समानिकरण को जम्मा निशर्त पूजीगत खर्च	१,११५,०००।००	१२५,८०८,३३०।००	०।००	१३८,३८९,१६३।००
	आर्थिक, सामाजिक तथा भौतिक पूर्वाधार विकास कार्यक्रम				०।००
	आन्तरिक श्रोत वाट पूजीगत				०।००
	भौतिक पूर्वाधार खर्च		४,०००,०००।००		४,४००,०००।००
	सवारी साधन खरिद				०।००
	अन्य निकाय अनुदान				०।००
६.०५.८	पक्की ढल,नाला,सडक पूवाृधार खर्च	(			०।००
६.०५.३	गुनासो व्यवस्थापन खर्च(मानव संसाधन)				०।००

६.०५.४.१	अन्य भौतिक पूर्वाधार खर्च	(			०।००
६.०५.४.१९	सरसफाइ साधन खरिद (ट्याक्टर, टिपर रोलर खरिद)				०।००
	मर्मत सम्भार कोष				०।००
६.०५.४.११	सडक बोर्ड (सडक मर्मत शा.नि.सु.)	(	२,५००,०००।००		२,७५०,०००।००
	अन्य निकाय शशर्त अनुदान				०।००
६.०५.४.१२.१०	संघिय संरचना पूर्वाधार विकास पूजीगत खर्च	२,२०७,०१८।७२			०।००
६.०५.५.११	संघिय संरचना पूर्वाधार विकास चालु खर्च	१,२८८,४७९।४२			०।००
	अन्य कोष खर्च				०।००
६.०५.४.१२.२	अन्य नगर विकास कोष कार्यक्रम				०।००
	जिल्ला समन्वय समिति		५००,०००।००		५५०,०००।००
	संसद कोष खर्च		२,०००,०००।००		२,२००,०००।००
	प्रदेश कोष खर्च		३,०००,०००।००		३,३००,०००।००
	विधायक कोष खर्च		५००,०००।००		५५०,०००।००
	बहुक्षेत्रिय पोषण खर्च		१,६७३,०००।००		१,८४०,३००।००
	सिमा क्षेत्र विकास कार्यक्रम		१०,६१३,०००।००		११,६७४,३००।००
	राजश्व बाडफाड				०।००
	सवारी साधन खरिद		४,०००,०००।००		४,४००,०००।००
	गत बर्षको मौजदात्त				०।००
	व्याक हो लोडर		६,५००,०००।००		
	अन्य मेसिनरी औजार तथा सवारी साधन		३,३९७,९०१।०९		
	भौतिक तथा सार्वजनिक सुधार		८,७०९,०००।००		

४.१०	**लागत सहभागिता**		८,०००,०००।००		८,८००,०००।००
४.१०.६	अन्य दातृ निकाय कार्य. खर्च		२,५००,०००।००		२,७५०,०००।००
६.०५.६	**LGCDP विकास कार्यक्रम खर्च**		१,०६०,०००।००		१,१६६,०००।००
	अन्य निकाय जम्मा शशर्त पूंजीगत खर्च	३,४९५,४९८।१४	५८,९५२,९०१।०९	०।००	६४,८४८,१९१।२०
	कुल पूंजीगत खर्च	४,६१०,४९८।१४	१८४,७६१,२३१।०९	०।००	२०३,२३७,३५४।२०
	कुल जम्मा	७८,५०४,९११।१४	५२५,७१३,९०१।०९	६६,७९८,२९३।३८	५५७,८१७,७००।००

निर्णय नं.३

आ.व. २०७४/०७५ को संसोधन र आगामी आ.व.२०७५/०७६का लागि प्रस्तावित निम्न शिर्षकका निम्न योजना तथा कार्यक्रम पारित गर्ने निर्णय गरियो ।

आ.व.२०७४/०७५ कार्यक्रम हरु

बजेट शिर्षक	कार्यक्रम	क्रियाकलाप	वडा न.	अनुदान	लागत सहभागिता	कुल बजेट
	वित्तिय समानिकरण अनुदान					
		चालु तर्फ				
		(क) प्रशासनिक खर्च (तलब, भत्ता, कार्यालय संचालन आदि)				९७,०९७,६७०।००
		कर्मचारी कल्याण कोष,				५००,०००।००
		१. वडा संचालन तथा प्रशासनिक खर्च (प्रति वडा शिर्षक खर्च)				४,०००,०००।००
		घर भाडा				
		वडा समिति भत्ता (महिनाको ३ वटा बैठक)				
		इन्धन खर्च				

		विविध खर्च (चिया, नास्ता आदि)				
		पदभार कार्यक्रम खर्च				
		फर्निचर, कार्पेट, आदि तथा मसलन्द खर्च				
		अन्य कार्यालय संचालन खर्च				
		गत गाविस चालु अनुदान				
		कुल जम्मा चालु तर्फ				
		पुँजीगत तर्फ				
		म्याचिगं फण्ड (सम्पुरक कोष)				
		अन्य पूजीगत खर्च(फर्निचर, सरसफाई,सवारी साधन, अन्य)				
लक्षित विकास कार्यक्रम						
		बालवालिका तर्फ				**२,२००,०००।००**
	**२२००००० **	बालबालिका पार्श्व=चित्र तयारी		३००,०००।००		
		बाल क्लबहरुको गठन तथा सबलीकरण		३००,०००।००		
		नगर तथा वडा स्तरीय बालमैत्री स्थानीय शासन सम्बन्धि अभिमुखीकरण		५००,०००।००		
		वालश्रम न्यूनीकरण कार्यक्रम		१००,०००।००		
		खानेपानी तथा शौचालय निर्माण तथा मर्मत		५००,०००।००		
		बिद्यालय सरसफाई तथा सहयोग कार्यक्रम		१००,०००।००		
		खेलकुद प्रबन्धक		४००,०००।००		
		जम्मा		**२,२००,०००।००**		
	**२२००००० **	**महिला तर्फ**				**२,२००,०००।००**
		महिला स्वम सेविकाहरुलाई सबलीकरण तथा प्रोत्साहन		४८६,०००।००		
		लैंगिक समानता तथा सामाजिक समावेशीकरण सम्बन्धि तालिम		२००,०००।००		
		संबिधानमा भएको महिला अधिकार सम्बन्धि तालिम		१००,०००।००		
		महिला लघु उधम विकास कार्यक्रम		२५०,०००।००		

		सिलाईक		३००,०००।००		
		विभिन्न आयमुलक तथा क्षमता विकास तालिम		८६४,०००।००		
		जम्मा		**२,२००,०००।००**		
	**३१०००००	**अन्य जातजाति तर्फ**				**३,१००,०००।००**
		नगर स्तरीय कानुनी साक्षर कार्यक्रम		५००,०००।००		
		अन्य जातजातीमा अपाङ्गहरुलाई सहयोग कार्यक्रम		२५०,०००।००		
		जेष्ठ नागरिकलाई चौतारा निर्माण		५००,०००।००		
		दलित वर्गलाई विभिन्न सिपमुलक तथा क्षमता विकास		३००,०००।००		
		ऐकल महिलाको लागि सचेतना कार्यक्रम		१००,०००।००		
		मुस्लिम महिलाको लागि क्षमता विकास तथा सिपमुलक तालिम		३००,०००।००		
		विभिन्न धार्मीक तथा संकृतिक कार्यक्रम		६००,०००।००		
		अभियान सचेतना कार्यक्रम र सडक नाटक(महिला हिंसा,geic audit,ओडियफ)		५५०,०००।००		
		जम्मा		**३,१००,०००।००**		
नगर स्तरीय योजनाहरु						**३९,५००,०००।००**
		एकिकृत सहरी विकास योजना		२,०००,०००।००		
		नगर स्तरीय यातायात गुरु योजना		१,०००,०००।००		
		नगरपालिका कार्यालय भवन निर्माण		१०,०००,०००।००		
		भवन आचार सहिंता निर्माण		५००,०००।००		
		फोहोरमैला ब्यबस्थापन		१,०००,०००।००		
		इन्जिनियरिंग उपकरण खरिद		१,०००,०००।००		
		नगर पार्श्वचित्र निर्माण		१,०००,०००।००		
		हटिया ब्यबस्थापन	५	५,०००,०००।००		
		मकसुदन साहको घर देखि बिरेन्द्र यादवको घर सम्म नाला सहितको च्क्रृत्रृ ढलान	५	६,०००,०००।००		

		अनिल सिंहको घर देखि भोला साहको घर सम्म नाला सहितको च्र्‍यूर्‍यू ढलान	५	६,०००,०००।००		
		बैजनाथ साहको घर देखि वालेश्वर यादवको घर सम्म नाला सहितको च्र्‍यूर्‍यू ढलान	५	६,०००,०००।००		
जम्मा				**३९,५००,०००।००**		
विपद/प्रकोप ब्यबस्थापन योजना		विभिन्न विपद ब्यबस्थापन कार्य		१,०००,०००।००		**१,०००,०००।००**
जम्मा				**१,०००,०००।००**		
	अन्य भौतिक पूर्वाधार योजना					**२७,८०८,३३०।००**
		वडा कार्यालय भवन निर्माण	४	३,५००,०००।००		
	२७८०८३३०.००	वडा कार्यालय भवन निर्माण	८	३,५००,०००।००		
		वडा कार्यालय भवन मर्मत सम्भार	९	१,३५०,०००।००		
		वडा कार्यालय भवन मर्मत सम्भार	७	८५०,०००।००		
		वडा कार्यालय भवन मर्मत सम्भार	२	८५०,०००।००		
		प्रि फेब्रिकेटेड भवन निर्माण		३,५००,०००।००		
		वडा कार्यालय भवन मर्मत सम्भार	१	८५०,०००।००		
		वडा कार्यालय भवन मर्मत सम्भार	३	८५०,०००।००		
		वडा कार्यालय भवन मर्मत सम्भार	५	८५०,०००।००		
		वडा कार्यालय भवन मर्मत सम्भार	६	८५०,०००।००		
		वडा कार्यालय भवन मर्मत सम्भार	१०	८५०,०००।००		
		नगरपालिका सडक		६,०००,०००।००		
		100 KVA ट्रान्सफरमर खरिख ,ढुवानी र जडान सहित	५			

				१,७००,०००।००		
		धर्मशाला अगाडिको पानी व्यवस्थापन तथा नाला निर्माण	५	८०८,३३०।००		
		अन्य सफ्टवर खरिद		१,५००,०००।००		
जम्मा				**२७,८०८,३३०।००**		
वडा स्तरीय योजनाहरु						**४०,०००,०००।००**
	वडा नं १	हनुमान मन्दिर निर्माण	१	३००,०००।००		
		धनगढी गाउँको पोखरीको जिर्णोधार गर्ने	१	२५०,०००।००		
		देवहारी स्कुलको वाल विकास भवन निर्माण	१	२००,०००।००		
		साविक वडा नं. ५,६ मा महनौरी गाउँमा ग्रामिण सडक मर्मत जाली ढुङ्गा निर्माण	१	३००,०००।००		
		विधुतियकरण को लागि ५० वटा पोल र ५००० मीटर तार समेत जडान गर्ने	१	८००,०००।००		
		वौका नदी देखि धनगढी गाउँ देखि दवहारी गाउँ देखि सहवा गाउँ सम्मको ग्रामिण सडकहरुमा माटो ग्राभेल गर्ने तथा हयूम पाइप समेत खरिद	१	१,६५०,०००।००		
		धनगढी चौकदेखि ठाकुर टोल सम्म माटो ग्राभेल		४००,०००।००		
		कृष्णमन्दिर निर्माण		१००,०००।००		
		जम्मा		**४,०००,०००।००**		
	वडा नं २	अधुरो इगदह निर्माण	२	४००,०००।००		
		कब्रिस्तानमा पोलिङ्ग र वायरिङ्ग	२	१००,०००।००		
		बौरहा को अधुरो रामजानकी मन्दिर निर्माण	२	२००,०००।००		
		बैरियाको रामजानकी मन्दिर वोन्डरी वाल निर्माण		२००,०००।००		
		बौकु रामको घरदेखि रामजानकी मन्दिर सम्म वाटो माटो ग्राभेल	२	३००,०००।००		
		वैजनाथ चौधरी घरको पूर्व उत्तर पट्टी चौतारौ निर्माण	२	२००,०००।००		
		विसनपुर रोडदेखि योगीया जानेवाटोमा देव नारायण साहको घर नजिक कलभटै निर्माण	२	३००,०००।००		

		कुलो पैनी मर्मत	२	७००,०००।००		
		विपत व्यवस्थापन	२	१५०,०००।००		
		साविक वौरहा वडा नं. ७ मा माटो ग्राभेल को काम		२५०,०००।००		
		वेल्हा ३ माटो ग्राभेल को काम	२	२५०,०००।००		
		कृषि भेटनरी सामग्री खरीद	२	५०,०००।००		
		योगिया मा माटो ग्राभेल गर्ने	२	४००,०००।००		
		वैरिया मा माटो ग्राभेल गर्ने	२	५००,०००।००		
		जम्मा		**४,०००,०००।००**		
	वडा नं.३	राजेन्द्र यादवको घर देखी पश्चिम कुम्मनारायण रामको घर सम्म ग्रमिण सडक विस्तार गरी माटो ग्राभेल	३	१००,०००।००		
		गौरा चौक देखि पुर्व चौधरी टोल सम्म ग्रामिण सडकमा माटो ग्राभेल	३	२००,०००।००		
		रुन्दी मण्डलको घर देखि पूर्व गौरा चौक सम्म ग्रामिण सडकमा माटो ग्राभेल	३	१००,०००।००		
		विजली पोल खरिद	३	१००,०००।००		
		पाँचौ नाथ मन्दिर देखि रामदेव घर सम्म माटो ग्रभेल निर्माण कार्य	३	२००,०००।००		
		गौरा चौक देखि पश्चिम सारस्वर चौक सम्मको रिङ्ग,रोड मर्मत सम्भार	३	२००,०००।००		
		देवकिसुन साहको घर देखि पूर्व रामजानकी मन्दिर जाने वाटोमा माटो ग्राभेल	३	१५०,०००।००		
		सोभित साहको घर देखि पश्चिम अमृतलाल यादव को घर जाने ग्रामिण बाटोमा माटो ग्राभेल	३	१५०,०००।००		
		स्वास्थ्य चौकी सारस्वरको व्यवस्थापन को लागि	३	१००,०००।००		
		मजन्दैत पोखरी देखि पश्चिम लक्ष्मी नारायण मंन्दिर सम्म को सडकमा माटो ग्राभेल तथा सडकको स्थलउनती सहीत	३	२५०,०००।००		
		मा.वि.सारस्वर को दिक्षण ग्रामिण सडक मा माटो ग्राभेल तथा नयाँ सडक निर्माण समेत वडा नं. ४ को प्रसाही टोल सम्म	३	५००,०००।००		
		मुस्लिमटोल को जनक साहको पोखरी देखी उत्तर ग्रामिन सडक वडा नं. २ को वौरिया टोल सम्म माटो ग्रभेल	३	५००,०००।००		
		माटो ग्राभेल विजली कामैत देखि दक्षिण पश्चिम ग्रामिण सडक को पर्नपिया पोखरी हुदै सिरहा हुलाकी सडक सम्म माटो ग्राभेल तथा सडक निर्माण	३	७५००००।००		

		सामुहिक ना.स. केन्द्रको पोखरी वुई मर्मत सम्भार गर्ने	३	१००,०००।००		
		गोपाल मंडल घर देखि बैचु साह घर सम्म माटो ग्राभेल	३	२००,०००।००		
		मटही पोखरी जिरनोधार (लक्ष्मी मन्द्रिर को उत्तर पश्चिम को पोखरी)		४००००००।००		
		जम्मा		**४,०००,०००।००**		
	वडा नं ४	कृषि विकासका लागि विद्युतीय ट्रान्सफरमर खरिद	४	६००,०००।००		
		सार्ववजनिक स्थानमा कल जडान	४	२००,०००।००		
		सिरहा रोड-छडकी टोल -गौरासम्म माटो ग्राभेल	४	२,०००,०००।००		
		भाटीन सीमा पर्साही अशोक वृक्ष सम्म ग्राभेल	४	१,०००,०००।००		
		दशनी माई रा.प्रा.वि.सिलहटलाई पर्खाल निमार्ण गर्ने अनुदान	४	२००,०००।००		
		जम्मा		**४,०००,०००।००**		
	वडा नं.५	कृषि विकासका लागि विद्युतिय ट्रान्सफर खरिद	५	६००,०००।००		
		पोल खरिद	५	१००,०००।००		
		तार खरिद	५	२००,०००।००		
		ढुवानी	५	२०,०००।००		
		जडान तथा अन्य सामग्री	५	८०,०००।००		
		माटो तथा ग्राइभेल रामसुन्दर पंडितको घर जाने बाटो	५	१००,०००।००		
		बाटो ढलान रामकृष्णका घरदेखि जुरसितलको घर सम्म	५	५००,०००।००		
		माटो तथा ग्राइभेल गर्ने काम साविक वडा नं. ३,४,५,६	५	१,९००,०००।००		
		पोल खरिद	५	२००,०००।००		
		तार खरिद	५	१८०,०००।००		
		ढुवानी	५	२०,०००।००		
		जडान तथा अन्य सामग्री	५	१००,०००।००		
		जम्मा		**४,०००,०००।००**		

		फुलकाही टोलको राम जानकी मन्दिर देखी लिएर नहर सम्म माटो तथता ग्रेभेल को लागि	६	२००,०००।००		
		चपुतरा पिरतमपुरमा निर्माण गर्ने	६	१००,०००।००		
		जनस्वास्थ कार्यालको वाउन्डरी निर्माण तथा मर्मत समहार		३००,०००।००		
		आधारभुत विद्यालय मर्मत समहार, खमगडा फुलकाही	६	५०,०००।००		
		प्रितमपुर टोलको सिरहा रोड देखी लिएर नहर सम्म माटो तथा ग्रेभेल को लागि	६	४००,०००।००		
		रामकुमार साहको घर देखी लिएर डगर हुदै जिलेवी यादवको पोखरी सम्म माटो तथा ग्रेभेल को लागि	६	८००,०००।००		
	वडा नं ६	आत्मेश्वर नाथ मन्दिर को वोन्ड्री वाल र मर्मत सम्भार गर्न को लागि	६	१५०,०००।००		
		खमगाडा दुवै टोलको विचमा ट्राँसफरमर जडान गर्न को लागि १०० KB	६	७००,०००।००		
		मलहनिया को राम अशिष यादव को घर देखी लिएर स्वास्थ्य चौकी समम माटो तथा ग्रेभेल गर्न को लागि	६	४००,०००।००		
		विजली यादव मलहनिया को घर देखी लिएर डोमराही हुदै सरयुग यादव को घर सम्म माटो तथा ग्रेभेल गर्नको लागि	६	५००,०००।००		
		होम पाइप खरिद तथा जडान गर्न को लागि	६	१००,०००।००		
		मलहनियाको राम जानकी मन्दिरको पोखरीको डिलमा वाटो तथा टटवन्ध गर्न को लागी	६	१००,०००।००		
		चौकको हुनुमान मन्दिर निर्माणको लागि	६	१००,०००।००		
		मलहनिया टोल को कब्रिस्थान को वोन्ड्री वाल जडान गर्न को लागि	६	१००,०००।००		
		जम्मा		**४,०००,०००।००**		
		प्रहरी चौकी निर्माण	७	५००,०००।००		
		शिव मंदीर निर्माण	७	२००,०००।००		
	वडा नं ७	सडक ग्राइभेल निर्माण मानराजा बजार क्षेत्रमा	७	४००,०००।००		
		डिहवार थान नजिक हयूम पाइप र माटो पुर्न काम	७	१५०,०००।००		
		डोमरा घर नजिक हयूम पाइप र माटो पूरने काम	७	१००,०००।००		
		वलदेव प्रमाणी घर देखी किशोर चौधरी घर सम्म ग्राइभेल	७	१५०,०००।००		

		डिहवार थान देखी मुकती घर सम्म ग्राइभेल	७	१५०,०००।००		
		लखन मास्टर घर देवी स्कुल सम्म ग्राइभेल हैठी	७	२००,०००।००		
		झा जी घर देखी जुगल किशोर घर सम्म ग्राइभेल	७	१००,०००।००		
		अरुण यादव घर देखी पोखरी सम्म ग्राइभेल	७	२००,०००।००		
		नहर देखी घुरनी साफी को घर सम्म ग्राइभेल	७	२५०,०००।००		
		वेसी पोखरी उत्तर पट्टीको वाउण्डरी वाल	७	५०,०००।००		
		श्रीपुर नहर देखी पश्चिम काचन नहर सम्म माटो मर्मत समहार	७	१५०,०००।००		
		वावा डिवहार जनता प्र.वि. फुलहरा को मर्मत सम्भार	७	२००,०००।००		
		झवर साह घर देवी ठाकुर घर सम्म ग्राइभेल	७	२००,०००।००		
		मुसहरी टोलमा माटो पुर्न काम र ग्राइभेल गर्ने	७	२००,०००।००		
		चन्द्रनारायण यादव घर देखी खुशीलाल साफी घर सम्म माटो पुर्ने काम र ग्राइभेल गर्ने	७	१५०,०००।००		
		राजकुमार यादव घर देखी देवचन्द्र यादव घर सम्म कलर्भट र ग्राइभेल गर्ने	७	५०,०००।००		
		राम चरित्र को घर देखी राम कुमार को घर सम्म माटो र ग्राइभेल (५० मिटर) सम्म मा	७	५०,०००।००		
		खेलकुद प्रवर्द्धन	७	५०,०००।००		
		मुस्लिम कुवर ग्राह वाउन्डरी वाल(अैजु मियाँ घरको छेउमा)	७	१००,०००।००		
		फुलहरा मा ठेको चौताराको ग्रिल	७	१००,०००।००		
		राजाजी वावा को थान अगाडी चौतारा छाना निर्माण	७	१५०,०००।००		
		खडकको पश्चिमपट्टी तटबन्ध	७	१५०,०००।००		
		जम्मा		**४,०००,०००।००**		
	वाडुन ८	श्री राजाजजि जन्ता मा.वि.स्कुलमा फर्निचर खरिद	८	२००,०००।००		
		अधुरो स्वास्थ्य चौकिलाई पुरा गर्ने चाहिने रकम	८	३००,०००।००		
		मेन रोड विन्देश्वर साहको घर देखि लक्ष्मी साहको घर हुदै पश्चिम पट्टिको नदि सम्म पक्कि नाला वनाउने	८	५००,०००।००		
		वैरयाहि र सोना पुर विद्युति करण तथा ट्रान्सफरमर जडान गर्ने	८	१,५००,०००।००		

		रजैपट्टि टोलामा माटो,ग्राइभेल नाला,गाउँ फर्क र डिहवार वावाको वाटो वनाउने	८	८००,०००।००		
		अधुरो प्रहरी चौकिलाई पुरा गर्ने	८	२००,०००।००		
		पुहुप लाल घर देखि वरगाछि सम्म नायाँ रोड निर्माण गर्ने	८	२००,०००।००		
		गणेशी साहको घर देखि माझि पोरवदि सम्म फराकिलो गरि बाटो वनाउने	८	२००,०००।००		
		विपद आपतमा परेको वेलामा आर्थिक सहयोग गरि गर्ने	८	५०,०००।००		
		खेलकुद प्रर्वधन गर्नेको लागि	८	५०,०००।००		
	वडा नं ९	**जम्मा**		**४,०००,०००।००**		
		राम प्रसाद रामको घर देखि सत्यनारायण राम को घर सम्म सडकमा माटो ग्राभेल	९	३००,०००।००		
		महन्थी-मिझार घर देखि खुशिलाल घर हुदै पुल सम्ममा माटो ग्राइभेल	९	३००,०००।००		
		हरी दास घर देखि चलितर घर सम्म माटो ग्राइभेल	९	२५०,०००।००		
		भोमरा पोखरीलाई सर-सफाई खुलाइ मर्मत समेत र वाटो ज.क.प्रा.वि. देउरी २ सम्म		६५०,०००।००		
		होम पाइप १ फिट १?६ को २० थान	९	१००,०००।००		
		देउरी अन्तर्गत विजुली जडानको लागी पोल थान१००(एक सय) र वारिङ्ग,तार,लेवर,समेत	९	२,४००,०००।००		
	वडा नं १०	**जम्मा**		**४,०००,०००।००**		
		लवटोली मा हनुमान मन्दिरको निर्माण	१०	३००,०००।००		
		श्रीपुरमा मस्जिद निर्माण	१०	३५,०००।००		
		विसनुपर-सवर्णपट्टी हुलाकी सडक देखि रामनारायण मुखिया पोखरी हुँदै अमरैया को लवटोली सम्म माटो ग्राभेल	१०	१,०५०,०००।००		
		साविक वडा नं. १-९ सम्म को वाटोमा आवश्यकता अनुसार प्रत्येक वाडमा एक -एक लाखको दरले माटो ग्राभेल	१०	४५०,०००।००		
		विद्यालयहरु को सामुदायिक वाउण्डी वाल निर्माण	१०	१५०,०००।००		
		विसनपुर-स्वर्णपट्टी हुलाकी सडक देखि सिमराहा रामटोली सम्म माटो ग्राभेल तथा हयूम पाईप	१०	४००,०००।००		

		अमरैयाको रामनारायणको घर देखि श्रीपुर सम्म माटो ग्राभेल हयूम पाईप	१०	३५०,०००।००		
		खडकपुरको डिहवार थान देखि सिमाना सम्म	१०	२००,०००।००		
		शुशिलको घर देखि उत्तर तर्फ रामनारायण मुखिया- श्रीपुर डगर माटो ग्राभेल	१०	१७५,०००।००		
		साविक वडा नं.६ कल्भर्ड निर्माण(चौधरी टोल)	१०	१७५,०००।००		
		आवश्यकता को आधारमा विभिन्न ठाउँ-ठाउँ मा विद्युत पोल तथा तार खरिद	१०	१७५,०००।००		
		साविक वडा नं. १-९ सम्म हाते पाईप	१०	१००,०००।००		
		साविक वडा नं.२ मा नव निर्णभीत हनुमान मन्दिर देखि रत्न दासको घर सम्म माटो ग्राभेल	१०	१४०,०००।००		
		साविक वडा नं.१ मा विष्णु चौधरी को घर देखि भागवत पोखरी सम्म माटो ग्राभेल	१०	१००,०००।००		
		खडकपुरको डोमरा घर देखि भागवत पोखरी सम्म	१०	१००,०००।००		
		साविक वडा नं.२ को दासटोल सम्म सामुदायिक भवन निर्माण	१०	१००,०००।००		
		जम्मा		**४,०००,०००।००**		

सडक बोर्ड योजना

सडक वोर्ड

क्र.स.	**बजेट शिर्षक कार्यक्रम**	**क्रियाकलाप**	**वडा न.**	**अनुदान**	**लागत सहभागिता**	**कुल बजेट**
		काचन -वैरयाही रोड	८	**२,५००,०००।००**	**१,०७१,४२८।५७**	**२,५००,०००।००**
जम्मा						

आन्तरिक श्रोत बाट संचालन गरिने योजना

क्र.स.	**बजेट शिर्षक कार्यक्रम**	**क्रियाकलाप**	**वडा न.**	**अनुदान**	**लागत सहभागिता**	**कुल बजेट**
	आन्तरिक श्रोत					**४,०००,०००।००**
	४०००००००.००	**मधुवन रोड डोमी मण्डल को सम्म माटो ग्राभेल**	३	३००,०००।००		

		हरिशंकर मन्दिरको परिशर्मा सौचाल्य निर्मान	५	५००,०००।००		
		ससिया महराज मन्दिरको अधुरो निर्माण काम सम्मपन को लागि	१	२००,०००।००		
		वौका नदि को अधुरो कलभर्ट सम्मपन	१	८००,०००।००		
		मधवन मन्दिर को निर्माण कार्य	३	१,०००,०००।००		
		देवहारी मन्दिरको वाउण्ड्री वाल निर्माण	१	२००,०००।००		
		अन्य कार्यक्रम खर्च		१,०००,०००।००		
		जम्मा		४,०००,०००।००		
जम्मा				०		

राजस्व बांडफाडमालपोत रकम बाट

संचालन गरिने योजना

क्र.स.	बजेट शिर्षक कार्यक्रम	क्रियाकलाप	वडा न.	अनुदान	लागत सहभागिता	कुल बजेट
		सवारिसाधन खरिद		४,०००,०००।००		४,०००,०००।००

बहुक्षेत्रिय पोषण बाट संचालन गरिने योजना

क्र.स.	बजेट शिर्षक	क्रियाकलाप	वडा न.	अनुदान	लागत सहभागिता	कुल बजेट

	कार्यक्रम					
		नगर स्तरीय बहुक्षेत्रीय पोषण कार्यक्रम		**१,६७३,०००।००**	**१,३९६,२७०।००**	**१,६७३,०००।००**

एल.जी.सी.डी.पी. बाट संचालन गरिने योजना

क्र.स.	**बजेट शिर्षक कार्यक्रम**	**क्रियाकलाप**	**वडा न.**	**अनुदान**	**लागत सहभागिता**	**कुल बजेट**
	पूजीगत तर्फ	**सेवा र प्रर्रामश**		४६०,०००।००		**१,०६०,०००।००**
		मेसिनरी औजार		६००,०००।००		
		जम्मा		**१,०६०,०००।००**		

सिमा सुरक्षा बाट संचालन गरिने योजना

क्र.स.	**सिमा सुरक्षा बजेट शिर्षक**	**क्रियाकलाप**	**वडा न.**	**अनुदान**	**लागत सहभागिता**	**कुल बजेट**
		अन्य सेवा शुल्क		३५,०००।००		**१०,६१३,०००।००**
		अनुगमन मुल्याङ्कन खर्च		३२५,०००।००		
		विविध		४०,०००।००		
		ससर्त चालु		४०,०००।००		
		सार्जनिक निर्माण		१,०५३,०००।००		

		कामेश्वर यादवको घर देखि चौक सम्म आर.सि.सि. ढलान		१,५२०,०००।००		
		बदियलको घर देखि डिबहार थान सम्म आर.सि.सि.ढलान		१,५२०,०००।००		
		रामसेवक को घर देखि हुलाकी सडक सम्म		१,५२०,०००।००		
		रजपट्टीको कलभट निमार्ण		१,२००,०००।००		
		वैरयाहीमा नाला सहितको आर.सी.सी.ढलान		३,३६०,०००।००		
		जम्मा		**१०,६१३,०००।००**		

अन्य निकाय **बाट संचालन**

गरिने योजना

क्र.स.	बजेट शिर्षक कार्यक्रम	क्रियाकलाप	वडा न.	अनुदान	लागत सहभागिता	कुल बजेट
		सामाजिक सुरक्षा भत्ता अनुदान		८०,०००,०००।००		**९६,५००,०००।००**
	जिल्ला समन्वय समिति			५००,०००।००		
	संसद कोष			२,०००,०००।००		
	विधायक कोष			५००,०००।००		
	प्रदेश कोष			३,०००,०००।००		
	अन्य कोष, कार्यालय तथा दातृ निकाय अनुदान			२,५००,०००।००		
	लागत सहभागिता			८,०००,०००।००		
	गाविस अनुदान पुँजीगत खर्च					
		जम्मा		**९६,५००,०००।००**		

विषयगत शशर्त अनुदान वाट संचालित
कार्यक्रमहरु रु .....

क्र.स.	बजेट शिर्षक कार्यक्रम	क्रियाकलाप	वडा न.	अनुदान	लागत सहभागिता	कुल बजेट
	पशु तर्फ	तलव		२,०७०,०००।००		**१५९,३५५,०००।००**
		महगी भत्ता				
		विमा कोष				
		फिल्ड भत्ता				
		कार्यालय संचालन खर्च				
		अन्य कार्यक्रम खर्च				
	स्वास्थ्य तर्फ	तलव		२३,०६२,०००।००		
	१.१.१	स्थानीय भत्ता(घ वर्ग)		४००,०००।००		
	१.२.१	महगी भत्ता		६२४,०००।००		
	१.२.२	विमा कोष				
		फिल्ड भत्ता (अन्य स्वास्थ्य कर्मी)		११०,०००।००		
	१.२.३	बैठक भत्ता अन्य		६०,०००।००		
	१.२.४	पोशाक भत्ता		४८८,०००।००		
	१.३.१	कार्यालय संचालन खर्च(विजुली महशुल टेलिफोन महसुल र मसलन्द खर्च)		६४,०००।००		
		व्यक्ति करार(पाले,स्वीपर,गार्ड,बगैचे,कास)		१,५६०,०००।००		
		अनुगमन मुल्याङ्कन		२,०००।००		
		आन्तरिक भ्रमण(सरुवा भ्रमण र दैनिक भत्ता)		१०,०००।००		
		घर भाडा		१०,०००।००		
		स्वास्थ्य संस्थाहरुमा स्वास्थ्य शिक्षा समाग्री		२,०००।००		
		छापा संचार माध्यम बाट स्वास्थ्य सन्देश प्रशारन		६,०००।००		
		स्वास्थ्य शिक्षा समाग्री		१,०००।००		

		अन्य कार्यक्रम खर्च		९,२३३,०००।००		
	शिक्षा तर्फ	तलव		१०३,०६७,०००।००		
		विद्यालय चालु तथा पुजीगत अनुदान खर्च		१६,३४६,०००।००		
		महगी भत्ता				
		विमा कोष				
		फिल्ड भत्ता				
		कार्यालय संचालन खर्च				
		अन्य कार्यक्रम खर्च				
	कृषि तर्फ	तलव र पोशाक		२,२४०,०००।००		
		महगी भत्ता				
		विमा कोष				
		फिल्ड भत्ता				
		कार्यालय संचालन खर्च				
		अन्य कार्यक्रम खर्च				
	अन्य विषयगत तर्फ					
		जम्मा		**१५९,३५५,०००।००**		

म्याचिगं फण्ड सम्पुरक कोष लागने सहभागिता

क्र.स.	**बजेट शिर्षक कार्यक्रम**	**क्रियाकलाप**	**वडा न.**	**लक्ष्य**	**लागत सहभागिता**	**कुल बजेट**
		सडकवोर्ड नेपाल कार्यक्रम			**१,०७१,४२८।६०**	**१०,०००,०००।००**

		अन्य कार्यक्रम			८,९२८,५७१।४०	
		जम्मा			१०,०००,०००।००	

संचित कोष मौजदात्त

क्र.स.	बजेट शिर्षक कार्यक्रम	क्रियाकलाप	वडा न.	अनुदान	लागत सहभागिता	कुल बजेट
	१८६०६९०१.०९	व्याक हो लोडर खरिद		६,५००,०००।००		**१८,६०६,९०१।०९**
		अन्य मैसनरी औजार तथा सवारी साधन खरिद		३,३९७,९०१।०९		
		खडकपुल स्कुल मा थप कोठा निर्माण	१०	१,०००,०००।००		
		बोदे वर्साइन स्कुलको मैदान मर्मत सम्भार	५	५००,०००।००		
		दिना भधरी मन्दिर निर्माण	२	५००,०००।००		
		बोदे वर्साइन न.पा.भवन मर्मत सम्भार	५	५००,०००।००		
		राजाजि मा.वि.काचन मा फर्निचर खरिद	८	२००,०००।००		
		बोदे वर्साइन न.पा.४ मा माटो ग्राभेल गर्ने काम	४	६०,०००।००		
		सोलार तथा डिजिटल बोर्ड खरिद	५	५५५,०००।००		
		राजधानि पत्रीका(मनोज कुमार माझी)को बाँकी भुक्तानी		५३,०००।००		
		सडक मर्मत वडा नं. ५ र ६		१६,०००।००		
		बोदे वर्साइन न.पा.गुदरि हाटमा ग्राभेल	५	४५५,०००।००		
		दुर्गा मन्दिर निर्माण मौवाहा (वलान विहुल गाउँपालिका)		२००,०००।००		
		चैती दुर्गा मंन्दिर निर्माण-मौवाहा(वलान विहुल गाउँपालिका)		२००,०००।००		
		माटो ग्राभेल को काम(वलान विहुल गाउँपालिका)		६४५,०००।००		
		खडकपुर साविक २ नं. वाटोमा माटो ग्राभेल		२००,०००।००		

		हुलाकी सडक देखि हैठीको डिहवार थान सम्म माटो ग्राभेल	७	१००,०००।००		
		देउरी को सिमराहा माटो तथा ग्राभेल गर्ने	९	२००,०००।००		
		देउरी को स्वर्णपट्टी टोलमा माटो तथा ग्राभेल गर्ने काम	९	२००,०००।००		
		वैरहायिमा विद्युतिकरण को काम	८	५००,०००।००		
		देउरी को स्वर्णपट्टी टोलमा विद्युतिकरण को काम	९	५००,०००।००		
		मानराजा देखि बोदे वर्साइन सम्म हुलाकी सडकको खालटोहरुमा माटो तथा ग्राभेल गर्ने काम		२००,०००।००		
		विभिन्न वडाहरुको विभिन्न ठाउँमा माटो ग्राभेल		५२५,०००।००		
		बोदे वर्साइन न.पा.३ गौरा गाउँको विभिन्न बाटोमा माटो तथा ग्राभेल गर्ने काम		३००,०००।००		
		देउरीको विद्यालय भवन छत ढलान		७००,०००।००		
		काचन दास टोलमा माटो ग्राभेल		२००,०००।००		
		रजपट्टी गाउँमा विभिन्न बाटोमा माटो ग्राभेल		२००,०००।००		
		जम्मा		**१८,६०६,९०१।०९**		
		कुल जम्मा				**५२५,७१३,९०१।०९**

आ.व.२०७५/०७६ कार्यक्रम हरु						
	बजेट शिर्षक कार्यक्रम	**क्रियाकलाप**	**वडा न.**	**अनुदान**	**लागत सहभागिता**	**कुल बजेट**
	वित्तिय समानिकरण अनुदान					
		चालु तर्फ				
		(क) प्रशासनिक खर्च (तलब, भत्ता, कार्यालय संचालन आदि)				१०६८०७४३७
		(ख) अन्य चालु लगायत कर्मचारी कल्याण कोष, वडा संचालन लगायत अन्य चालु खर्च				४९५००००
		१. वडा संचालन तथा प्रशासनिक खर्च (प्रति वडा शिर्षक खर्च)				
		घर भाडा				
		वडा समिति भत्ता (महिनाको ३ वटा बैठक)				
		इन्धन खर्च				
		विविध खर्च (चिया, नास्ता आदि)				
		पदभार कार्यक्रम खर्च				
		फर्निचर, कार्पेट, आदि तथा मसलन्द खर्च				
		अन्य कार्यालय संचालन खर्च				

		कुल जम्मा चालु तर्फ				
		पुँजीगत तर्फ				
		म्याचिगं फण्ड (सम्पुरक कोष)				
		अन्य पूजीगत खर्च(फर्निचर, सरसफाई,सवारी साधन, अन्य)				
	लक्षित विकास कार्यक्रम					
		बालवालिका तर्फ				२,४२०,०००।००
	२४२००००	बालबालिका पार्श्व=चित्र तयारी		**३३००००.००**		
		बाल क्लबहरुको गठन तथा सबलीकरण		**३३००००.००**		
		नगर तथा वडा स्तरीय बालमैत्री स्थानीय शासन सम्बन्धि अभिमुखीकरण		**५५००००.००**		
		वालश्रम न्यूनीकरण कार्यक्रम		**११००००.००**		
		खानेपानी तथा शौचालय निर्माण तथा मर्मत		**५५००००.००**		
		बिद्यालय सरसफाई तथा सहयोग कार्यक्रम		**११००००.००**		
		खेलकुद प्रबन्धक		**४४००००.००**		
		जम्मा		**२४२००००.००**		

	२४२००००	**महिला तर्फ**				२,४२०,०००।००
		महिला स्वम सेविकाहरुलाई सबलीकरण तथा प्रोत्साहन		५३४६००.००		
		लैंगिक समानता तथा सामाजिक समावेशीकरण सम्बन्धि तालिम		२२००००.००		
		संबिधानमा भएको महिला अधिकार सम्बन्धि तालिम		११००००.००		
		महिला लघु उधम विकास कार्यक्रम		२७५०००.००		
		सिलाईक		३३००००.००		
		विभिन्न आयमुलक तथा क्षमता विकास तालिम		९५०४००.००		
				२४२००००.००		
	३४१००००	**अन्य जातजाति तर्फ**				३,४१०,०००।००
		नगर स्तरीय कानुनी साक्षर कार्यक्रम		५५०,०००।००		
		अन्य जातजातीमा अपाङ्गहरुलाई सहयोग कार्यक्रम		२७५,०००।००		
		जेष्ठ नागरिकलाई चौतारा निर्माण		५५०,०००।००		
		दलित वर्गलाई विभिन्न सिपमुलक तथा क्षमता विकास		३३०,०००।००		
		ऐकल महिलाको लागि सचेतना कार्यक्रम		११०,०००।००		
		मुस्लिम महिलाको लागि क्षमता विकास तथा सिपमुलक तालिम		३३०,०००।००		
		विभिन्न धार्मीक तथा संकृतिक कार्यक्रम		६६०,०००।००		

		अभियान सचेतना कार्यक्रम र सडक नाटक(महिला हिंसा,geic audit,ओडियफ)		६०५,०००|००		
		जम्मा		**३४१००००.००**		
	नगर स्तरीय योजनाहरु					**४३४५००००.**
		नगरपालिका कार्यालय भवन निर्माण		३१५००००००.००		
		फोहोरमैला ब्यबस्थापन		१५००००००.००		
		इन्जिनियरिंग उपकरण खरिद		४५००००.००		
		मानराजा बजारको सडक नाला र ढलान	७	१००००००००.००		
जम्मा				**४३४५००००.००**		
		विपद/प्रकोप ब्यबस्थापन योजना	विभिन्न विपद ब्यबस्थापन कार्य	११००००००.००		
जम्मा				**११००००००**		**११००००००**
	अन्य भौतिक पूर्वाधार योजना					

		खडकपुर देउरी लिङ्ग रोड	१०,९	२५००००००.००		**३०५८९१६३**
	३०५८९१६३.००	देउरी -सिमराहा-स्वर्णपट्टी सडक	९	२५००००००.००		
		सुगापोखरीको कुनादेखि कासी टोल हुदै हैठ्ठी सम्म	७	२५००००००.००		
		फुलहारा -जाँजर जोडने सकड	७,५	२५००००००.००		
		जाँजर -बरहा जोडने सडक	५,२	२५००००००.००		
		सारस्वर-गौरा धाती-बरहा सडक स्तर वृद्धि गर्ने	३,२,	२५००००००.००		
		वोगविरा -काचन सडकको कालो पत्रे	७,८	३०८९१६३.००		
		कुशमाहार चौक -मलहनिया नहर सम्म सडको स्तर वृद्धि गर्ने	३,६	२५००००००.००		
		धनगढी -महनोरी सडकको स्तर वृद्धि गर्ने	१	२५००००००.००		
		बर्साइन -मल्हनिया सडक को स्तर वृद्धि गर्ने	५,६	२५००००००.००		
		वर्साइन -सिलहट सडक को स्तर वृद्धि गर्ने	५,४	२५००००००.००		
		मानराजा हटिया व्यवस्थापन गर्ने कार्य	७	२५००००००.००		
जम्मा				**३०५८९१६३.००**		
	वडा स्तरीय योजनाहरु					४,४००,०००.००
	वडा नं. ४	हनुमान मन्दिर निर्माण	१	२७५०००		

		महनौरी गाउँमा सोसीया महराज मन्दिरको अधुरो रहेको काम सम्पन्न गर्ने	१	२२९१६७		
		वौका नदी को अधुरो कल्भर्ट निर्माण	१	४५८३३३		
		देवहारी को डिवहार थानमा वाउण्डी वाल	१	३६६६६७		
		देवहारी को स्कुल भवन निर्माण	१	३६६६६७		
		देवहारी टोलको पोखरीको जिर्णोधार	१	१८३३३३		
		धनगढी टोलमा रहेको पोखरीको जिर्णेधार	१	१३७५००		
		हनुमान मन्दिर देखि दवहारी टोलमा ग्रामेल सडक वाटो मा माटो ग्रामेल गर्ने । रा.प्रा.वि स्कूलमा चारै तिर वौण्डरी वाल	१	३६६६६७		
		चापीन नदीमा नदी कटान नियन्त्रण गर्ने ।	१	३६६६६७		
		गत वर्ष अधुरो रहेको ग्रामेल माटोको कार्य पुरा गर्ने महनौरी टोलमा ।	१	१८३३३३		
		2 वटा ट्रॉन्सफरमर पोल तार जडान गर्ने महनौरी टोलमा	१	११९१६६७		
		धनगढी टोल देखि पुर्व वौका नदी देखि सहर्वा सम्म जाने ग्रामिण वाटो सडक मा माटो ग्रामेल गर्ने २५ वटा ढोङ्ग समेत	१	२२९१६७		

		सिस्वा सिमाना बाट वर्षको पानी निरोकिदा राम अधिन यादव को डवरा नजिक एउटा होमपाइप जडान गर्ने ।	१	४५८३३		
		जम्मा		**४४००००००.००**		
		वेल्हा मा माटो ग्राभेल गर्ने	२	३२०८३३		
		वौरहा मा माटो ग्राभेल गर्ने	२	२७५०००		
		वैरीयाहीमा माटो ग्राभेल गर्ने	२	४५८३३		
		प्रशासनिक खर्च	२	३२०८३३		
		विपत व्यवस्थापन	२	१३७५००		
		नेगडामा माटो ग्राभेल गर्ने	२	३६६६६७		
		योगियामा माटो ग्राभेल गर्ने	२	३६६६६७		
	वडा नं. २	वैरीयामा माटो ग्राभेल गर्ने	२	३६६६६७		
		वौरहामा माटो ग्रभोल गर्ने	२	३६६६६७		
		वेल्हा मा माटो ग्राभेल गर्ने	२	३६६६६७		
		वैरयाही मा माटो ग्राभेल गर्ने	२	४५८३३३		
		रामजानकी मन्दिरको मर्मत सम्मार	२	९१६६७		
		कृषि भेटनरी सामग्री खरीद	२	४५८३३		
		कुलो निर्माण तथा मर्मत सम्मार	२	४५८३३३		

		लक्षित वर्ग महिलाहरुको लागि सिलाई कटाई	२	२२९१६७		
		सिचाइको लागी तार पोल विद्युतीकरण	२	१८३३३३		
		जम्मा		**४४००००००.००**		
	वडा नं.३	माटो ग्राईभेल डीमरा घरको दक्षिण पट्टी देखी फुलकाही को सिरहा रोड सम्म माटो ग्राईभेल तथा नायाँ सडक निर्माण तथा पोलिङ्ग वारिङ्ग समेत	३	४५८३३३		
		पाँचुनाथ वावा को वाउड्री वाल निर्माण सम्बन्धमा ।	३	१८३३३३		
		माटो ग्राइभेल निरस साह को घर देखी उत्तर ग्रामिण वाटो हुदै वडा नं.२ को धनगढी सिम्मा सम्म	३	२७५०००		
		नुर महिमद मियाँ घर देखी वरिस अंसारी को घर हुदै वासि मिस्तीको घर सम्म माटो ग्राईभेल	३	१८३३३३		
		साविक वडा नं.३ र ४ को ग्रामिण सडकमा १०० /१०० मिटर को दुरीमा सोलालु प्यानल जडान गर्न ८ पुरानो ट्राँसर्फमरमा तेल हाल्ने ।	३	४५८३३३		
		लक्ष्मी नारायण माँग निर्माण मजन्दैह पोखरीको पश्चिम लक्ष्मीनारयण मंदिर सम्म सडक निर्माण तथा माटो ग्राईभल	३	२७५०००		

		लक्ष्मी नारायण मंदिर को पुन निर्माण गर्ने ८ पर्यटन क्षेत्र घोषण गर्ने	३	२७५०००		
		डिहवार वावाको वाउड्रीवाल गर्ने	३	१८३३३३		
		सम्पूर्ण ग्रामिण सडकमा माटो ग्राईभेल	३	८२५०००		
		सारस्वर लक्ष्मी चौक को पश्चिम मधुवण मुसहरी हुदै हुलाकी सडको मा माटो ग्राईभेल	३	१८३३३३		
		डिहवावावा को थान देखी दक्षिण पश्चिम पट्टी को सडक विहुल नदी सम्म माटो ग्राइभेल	३	१३७५००		
		डिहवावावा को मंदिर निर्माण गर्ने ।	३	३६६६६७		
		व्रहमवावाको मंदिर निर्माण गर्ने	३	२७५०००		
		दिनाराम मंदिरको अधुरो भवन निर्माण गर्ने	३	२७५०००		
		भगवती मंदिरको मंदिर जिर्नधार गर्ने	३	४५८३३		
		जम्मा		**४४००००.००**		
	वडा नं. ४	कृषि विकासका लागि पोल तथा तार जडान १.पोल २.ढुवानी ३. तार ४.जडान तथा अन्य सामग्री	४	७५१६६७		

		स्वास्थ्य चौकी भवजन निर्माण	४	५५०००००		
		माटो तथा ग्राभेल सँगै कलभर्ट निर्माण दिल्चन साहको पोखरी देखि कुशमहार सडक सम्म	४	२७५००००		
		वडा अध्यक्ष र सचिव को नाममा कोषस्थापना गरी आगलागी शीतलहर र बाढी आदिमा पीडितलाई (विपत व्यास्थापन)	४	३४८३३३		
		जम्मा		**४४००००००.००		
	वडा नं.५	माटो ग्राभेल तथा बाटो ढलान (सिरहा रोड देखि पर्साही सम्म ढलान र मदर्सा देखि वद्र दास को घरसम्म माटो ग्राभेल)	५	१२१००००		
		बाटो ढलान(जुरसितलको घर देखि मृगेन्द यादवको घर सम्म)	५	५५०००००		
		नाला निर्माण साविक ६	५	२०९००००		
		बाटो ढलान (हृदयलाल यादवको घर देखि वालेश्वर यादवको घर सम्म)	५	५५०००००		
		जम्मा		**४४००००००.००		
	वडा नं ६	डिहवार वावको थान मर्मत	६	४५८३३३		
		सिताराम घर देखि कासीन्द्रको घरसम्म माटो ग्राभल	६	२२९१६७		

		पोखरीको डिलमा टटवन्ध को लागि	६	१८३३३३		
		पेटवन्हा नदिमा बान तथा हयुम पाइप	६	१८३३३३		
		दिना राम दिना भर्दी मंदिर मर्मत	६	१८३३३३		
		तेतरी गाछी को चौतारा निर्माण	६	९१६६७		
		देवु साहु र महिनारायण साहको पोखरीमा तट्वन्ध	६	४५८३३३		
		सनिचरको घर देखि कृष्णको घर सम्म माटो ग्राभेल	६	२७५०००		
		खमगाडाको डगरीन थान को मर्मत	६	१८३३३३		
		जयराम साह को घर देखि रामसेवक विश्वकर्मा को घर सम्म माटो ग्राभेल	६	३६६६६७		
		मधु महतोको घर देखि मुत्ता सदाको घर सम्म माटो ग्राभेल	६	२७५०००		
		छेवी सदाको घर देखि आत्मेश्वर नाथको मन्दिर सम्म माटे ग्राभेल	६	२७५०००		
		मल्हनिया का डिहवार थानको मर्मत	६	१३७५००		
		विक्रम यादवको घर देखि सुर्यकुमार को घर सम्म माटो ग्राभेल	६	२७५०००		
		मल्हनिया को रामजानकी मन्दिरको मर्मत	६	१३७५००		
		स्वास्थ्य चौकी को वाउण्डीवाल,चर्पी निर्माण र झयाल ढोका छत मर्मत	६	४५८३३३		

		खमगाडाको रामजानकी मन्दिर वाउण्डी वाल निर्माण	६	२२९१६७		
		जम्मा		**४४००००००.००**		
	७ वडा नं.	ग्रामीण वाटो ढलान कार्यक्रम साविक १देखी ९ सम्म	७	३६६६६७		
		डाकडाकनी थान मा वाउण्ड्री वाल	७	४५८३३		
		कृषि शिचाई को लागि ट्रासफरमर खरिद ढुवानी तथा जडान	७	६८७५००		
		जम्मा		**४४००००००.००**		
	८ वडा नं.	ग्रामीण वाटो ढलान साविक १देखि ९ सम्म	८	४४००००००.००		
		जम्मा		**४४००००००.००**		
	९ वडा नं.	जितमहान मन्दिर देखि नयाँ रोड सम्म	९	१३७५००		
		राजदेवको घर देखि लिला तारनी को घर सम्म माटो ग्राभेल	९	१८३३३३		
		देउरी अन्तर्गत विजुली जडानको लागी पोल थान१००(एक सय) र वारिङ्ग,तार,लेवर,समेत	९	९१६६६७		
		श्री जनता प्र.वि.देउरी को छत ढलान	९	५५०००००		
		गोसाई मंडलको घर देखि पश्चिम मेनरोड सम्म माटो ग्राभेल	९	१३७५००		

		शिवमन्दिरको अधुरो कामलाई पुरा गर्ने	९	१८३३३३		
		वोला प्रसाद को घर देखि पूर्व विजुली मुखिया को घर सम्म माटो ग्राभेल	९	१८३३३३		
		हनुमानमन्दिरको अधुरो कामलाई पुरा गर्ने	९	२२९१६७		
		चन्द्रश्वर साहको घर देखि पूर्व नदि सम्म माटो ग्राभेल	९	२२९१६७		
		शिवन्नदन साह को घरदेखि पूर्व अनन्दलाल साहको घर सम्म माटो ग्राभेल	९	९१६६७		
		चन्द्रश्वर साहको घर देखि उत्तर ठकाई साहको घर सम्म माटो ग्राभेल	९	१३७५००		
		दिना भध्री को नयाँ निमार्ण	९	१८३३३३		
		सातो साह को घर देखि वैजनाथ साह को घर सम्म माटो ग्रभेल	९	१३७५००		
		भोला मन्दिर देखि दक्षिण तर्फ बाट पूर्व प्रहरी चौकी सम्म माटो ग्राभेल	९	१३७५००		
		धनविर यादवको घर देखि महान सहिद स्कुल सम्म माटो ग्राभेल	९	१३७५००		
		विशा शाहको घर देखि अधिकलाल मंडलको घर सम्म माटो ग्रभेल	९	३२०८३३		

		डिहवार वावा को थान देखि अधिकलाल यादव को घर सम्म माटो ग्राभेल	९	३२०८३३		
		नर्नद दासको घर देखि स्वर्णानदि सम्म माटो ग्राभेल	९	१८३३३३		
		जम्मा		**४४००००.००**		
	वडा नं. १०	श्रीपुरमा मस्जिद निर्माण	१०	५९५८३		
		विसनुपर-सवर्णपट्टी हुलाकी सडक देखि रामनारायण मुखिया पोखरी हुँदै अमरैया को लवटोली सम्म माटो ग्राभेल	१०	४५८३३३		
		साविक वडा नं. १-९ सम्म को वाटोमा आवश्यकता अनुसार प्रत्येक वाडमा एक -एक लाखको दरले माटो ग्राभेल	१०	४१२५००		
		विद्यालयहरु को सामुदायिक वाउण्डी वाल निर्माण	१०	१३७५००		
		विसनपुर-स्वर्णपट्टी हुलाकी सडक देखि सिमराहा रामटोली सम्म माटो ग्राभेल तथा हयूम पाईप	१०	३६६६६७		
		अमरैयाको रामनारायणको घर देखि श्रीपुर सम्म माटो ग्राभेल हयूम पाईप	१०	४५८३३३		
		खडकपुरको डिहवार थान देखि सिमाना सम्म	१०	४५८३३३		

		शुशिलको घर देखि उत्तर तर्फ रामनारायण मुखिया-श्रीपुर डगर माटो ग्रभेल	१०	२२९१६७		
		आवश्यकता को आधारमा विभिन्न ठाउँ-ठाउँ मा विद्युत पोल तथा तार खरिद	१०	१८३३३३		
		साविक वडा नं. १-९ सम्म हाते पाईप	१०	९१६६७		
		खडकपुरको डोमरा घर देखि भागवत पोखरी सम्म	१०	४५८३३३		
		विन्दा पासमान को घर देखि विष्णु चौधरीको घर सम्म माटो ग्रभेल	१०	२७५०००		
		साविक वडा नं.२ को दासटोल सम्म सामुदायिक भवन निर्माण	१०	९१६६७		
		पुरानो सिचाई कुलोहरुलाई मर्मत गरि संचालन गर्ने काम	१०	७१९५८३		
		जम्मा		**४४००००००.००**		

सडक बोर्ड योजना

क्र.स.	बजेट शिर्षक कार्यक्रम	क्रियाकलाप	वडा न.	अनुदान	लागत सहभागिता	कुल बजेट
				२७५००००.००	११७८५७१.४३	**२७५००००.००**
जम्मा						

आन्तरिक श्रोत बाट संचालन गरिने योजना

क्र.स.	बजेट शिर्षक कार्यक्रम	क्रियाकलाप	वडा न.	अनुदान	लागत सहभागिता	कुल बजेट
	आन्तरिक श्रोत					
		४४००००००.००	मधुवन रोड डोमी मण्डल को सम्म माटो ग्राभेल	३	३३०,०००।००	४४००००००.००
			हरिशंकर मन्दिरको परिशर्मा सौचाल्य निर्मान	५	५५०,०००।००	
			ससिया महराज मन्दिरको अधुरो निर्माण काम सम्मपन को लागि	१	२२०,०००।००	
			वौका नदि को अधुरो कलभर्ट सम्मपन	१	८८०,०००।००	
			मधवन मन्दिर को निर्माण कार्य	३	१,१००,०००।००	
			देवहारी मन्दिरको वाउण्ड्री वाल निर्माण	१	२२०,०००।००	
			अन्य कार्यक्रम खर्च		१,१००,०००।००	
			जम्मा		४,४००,०००.००	
		राजस्व बाटफाट				

क्र.स.	बजेट शिर्षक कार्यक्रम	क्रियाकलाप	वडा न.	अनुदान	लागत सहभागिता	कुल बजेट
		हुलाकी सडक देखि खडगपुर स्कुल सम्म सडक कालो पत्रे गर्ने		४,४००,०००.००		४,४००,०००.००

बहुक्षेत्रिय पोषण **बाट संचालन गरिने योजना**

क्र.स.	बजेट शिर्षक कार्यक्रम	क्रियाकलाप	वडा न.	अनुदान	लागत सहभागिता	कुल बजेट
		नगर स्तरीय बहुक्षेत्रीय पोषण कार्यक्रम		१८४०३००।००		१८४०३००।००

एल.जी.सी.डी.पी. **बाट संचालन गरिने योजना**

क्र.स.	**बजेट शिर्षक कार्यक्रम**	**क्रियाकलाप**	**वडा न.**	**अनुदान**	**लागत सहभागिता**	**कुल बजेट**
	पूजीगत तर्फ	**सेवा र प्ररार्मश**				१,१६६,०००|००
		मेसिनरी औजार		५०६०००		
		जम्मा		६६००००		
				११६६०००		

सिमा सुरक्षा बाट संचालन गरिने योजना

क्र.स.	बजेट शिर्षक कार्यक्रम	क्रियाकलाप	वडा न.	अनुदान	लागत सहभागिता	कुल बजेट
		अन्य सेवा शुल्क		३८५००.००		११,६७४,३००.००
		अनुगमन मुल्याङ्कन खर्च		३५७५००.००		
		विविध		४४०००.००		
		ससर्त चालु		४४०००.००		
		सार्वजनिक निर्माण		११५८३००.००		
		कामेश्वर यादवको घर देखि चौक सम्म बाँकी कामको आर.सि.सि.ढलान		१६७२०००.००		
		बदियलको घर देखि डिबहार थान सम्म बाँकी कामको आर.सि.सि.ढलान		१६७२०००.००		
		रामसेवक को घर देखि हुलाकी सडक सम्म बाँकी कामको आर.सि.सि. ढलान		१६७२०००.००		
		वैरयाहीमा नाला सहितको बाँकी कामको आर.सी.सी.ढलान		५०१६०००.००		
		जम्मा		**११६७४३००.००**		

अन्य निकाय **बाट**

संचालन गरिने

योजना

क्र.स.	बजेट शिर्षक कार्यक्रम	क्रियाकलाप	वडा न.	अनुदान	लागत सहभागिता	कुल बजेट
		सामाजिक सुरक्षा भत्ता अनुदान		८८०००००.००		१०६,१५०,०००.००
		जिल्ला समन्वय समिति		५५००००.००		
		संसद कोष		२२००००००.००		
		विधायक कोष		५५००००.००		
		प्रदेश कोष		३३०००००.००		
		अन्य कोष, कार्यालय तथा दातृ निकाय अनुदान		२७५००००.००		
		लागत सहभागिता		८८००००००.००		
		जम्मा		१०६१५००००.००		

विषयगत शशर्त अनुदान
वाट संचालित कार्यक्रमहरु रु
.....
.

क्र.स.	बजेट शिर्षक कार्यक्रम	क्रियाकलाप	वडा न.	अनुदान	लागत सहभागिता	कुल बजेट
	पशु तर्फ	तलव		२२७७०००.००		१७५,२९०,५००।००
		महगी भत्ता				
		विमा कोष				

		फिल्ड भत्ता				
		कार्यालय संचालन खर्च				
		अन्य कार्यक्रम खर्च				
	स्वास्थ्य तर्फ	तलव		२५३६८२००.००		
	१.१.१	स्थानीय भत्ता(घ वर्ग)		४४००००.००		
	१.२.१	महगी भत्ता		६८६४००.००		
	१.२.२	विमा कोष				
		फिल्ड भत्ता (अन्य स्वास्थ्य कर्मी)		१२१०००.००		
	१.२.३	बैठक भत्ता अन्य		६६०००.००		
	१.२.४	पोशाक भत्ता		५३६८००.००		
	१.३.१	कार्यालय संचालन खर्च(विजुली महशुल टेलिफोन महसुल र मसलन्द खर्च)		७०४००.००		
		व्यक्ति करार(पाले,स्वीपर,गार्ड,बगैचे,कास)		१७१६०००.००		
		अनुगमन मुल्याङ्कन		२२००.००		
		आन्तरिक भ्रमण(सरुवा भ्रमण र दैनिक भत्ता)		११०००.००		
		घर भाडा		११०००.००		

		स्वास्थ्य संस्थाहरुमा स्वास्थ्य शिक्षा समाग्री		२२००.००		
		छापा संचार माध्यम बाट स्वास्थ्य सन्देश प्रशारन		६६००.००		
		स्वास्थ्य शिक्षा समाग्री		११००.००		
		अन्य कार्यक्रम खर्च		१०१५६३००.००		
	शिक्षा तर्फ	तलव		११३३७३७००.००		
		महगी भत्ता				
		विमा कोष				
		फिल्ड भत्ता				
		कार्यालय संचालन खर्च				
		अन्य कार्यक्रम खर्च				
	कृषि तर्फ	तलव र पोशाक		१७९८०६००.००		
		महगी भत्ता		२४६४०००.००		
		विमा कोष				
		फिल्ड भत्ता				
		कार्यालय संचालन खर्च				

		अन्य कार्यक्रम खर्च				
	अन्य विषयगत तर्फ					
		जम्मा		१७५२९०५००.००		

म्याचिगं फण्ड सम्पुरक कोष लागने सहभागिता

क्र.स.	**बजेट शिर्षक कार्यक्रम**	**क्रियाकलाप**	**वडा न.**	**लक्ष्य**	**लागत सहभागिता**	**कुल बजेट**
		सडकवोर्ड नेपाल कार्यक्रम			२१४२८५७.१५	११,०००,०००।००
		अन्य कार्यक्रम			८८५७१४२.८५	
		जम्मा			**११०००००००.००	
		कुल जम्मा				५५७,८१७,७००।००

निर्णय नं. ४

विभिन्न मितिमा भएका टोल वस्ती वडा भेलाबाट प्राथमिकीकरण गरिएका योजना सहित दिइएको सुझाव स्थानीय राजश्व परामर्श समितिको राय विभिन्न समितिहरुको सुझाव स्थानीय सरकार संचालन ऐन र अर्थमन्त्रालयले दिइएको मार्गदर्शनलाई समेत ध्यानमा राखि देहाय बमोजिमको निर्णयहरु पारित गरियो ।

निर्णय नं.४.१ बोदे बर्सासाइन न.पा.मा विभिन्न टोल वस्ती र वडा भेलाबाट प्राप्त प्राथमिकीकरण गरिएको योजनाहरुलाई नगरसभा द्वारा अनुमोदन गरियो ।

निर्णय नं.४.२ मिति २०७३ फालगुन २६ गते देखि मिति २०७४ भाद्र मसान्त सम्म भएका ऐकल बोर्ड निर्णय द्वारा समपादित सम्पन्न योजनाहरु कार्यक्रम तथा खर्च र २०७४ कार्तिक देखि २०७४ पुष २३ गते सम्म भएका नगरपालिकाको बोर्ड बेठक बाट स्वकृत निर्णयहरुलाई नगरसभा द्वारा अनुमोदन गर्ने निर्णय गरियो ।

निर्णय नं.४.३ आ.व.०७४।०७५ को संसोधित तलबी प्रतिवेदन पारित गर्ने निर्णय गरियो ।

निर्णय नं.४.४ सार्वजनिक जग्गामा बसोवास लाई निरुत्साहित गर्ने तथा त्यस्ता व्यक्तिहरुलाई बसोवास, भोगचलन, विद्यूत्त, पानी आदी को सिफारिसमा पुर्ण प्रतिबन्ध लगाउने निर्णय गरियो ।

निर्णय नं.४.५ तयार गरिएको नागरिक वडापत्र २०७४ स्विकृत गर्ने निर्णय गरियो ।

निर्णय नं.४.६ आ.व.२०७४।७५ का लागि परिमार्जीत राजश्वको दर, करको दर आदि अनूसूची १ अनुसार स्विकृत गर्ने निर्णय गरियो

निर्णय नं.४.७ नापी कार्यालय सप्तरीलाई बोदे वर्साइन नगरपालिकाको जग्गा नाप जाच गर्दा ऐलानी पर्ती जग्गा छुट्याई साबिक बाटो तथा सार्वजनिक जग्गाहरु नमिचिने गरि बोदे बर्साइन नगरपालिकाको पुरानो नक्सालाई मुल आधार मान्दै जग्गा नापी गर्न गराउन अनुरोध गर्ने निर्णय गरियो ।

निर्ण्य नं. ४.८ नागरिक वडापत्र अनुसार सेवा प्रवाह नभएमा सेवाग्राहिलाई रु.२ सय वा निजले तिरेको सिफारिश दस्तुर वापतको रकम जुन कम हुन्छ सो वरावरको रकम क्षतिपुर्ति उपलब्ध गराईने निर्णय गरियो । क्षतिपुर्ति वापत तिरेको रकम सम्बन्धित शाखा, उपशाखा, इकाई प्रमुखवाट नगरपालिकाले असुल उपर गर्ने निर्णय गरियो ।

निर्णय नं.४.९ स्थानीय सरकार ऐनले दिएको अधिकार प्रयोग गरि निम्न विनियम, कार्यविधि, निर्देशिका (अनूसुची ४ बमोजिम) पारित गरि लागू गर्ने निर्णय गरियो ।

निर्णय नं.४.१० यस परिषदले पारित गरेका योजना, कार्यक्रमहरु, कर, सेवा शुल्कका दर रेटहरु, विनियम कार्यविधि, आवधिक योजना, राजनैतिक योजना, निर्देशिकाहरु निर्माण र संसोधन आवश्यकता र औचित्य अनूसार संसोधन, परिमार्जन, थप घट गर्नका लागि नगरकार्यपालिका बोर्डलाई अधिकार प्रत्यायोजन गर्ने निर्णय गरियो ।

निर्णय नं.४.११ नगरपालिकाको कर्मचारीहरुलाई उपलब्ध गराउदै आएका पोशाक खर्चलाई निरन्तरता दिदै निम्न शर्तको अधिनमा रहि पोशाक खर्च उपलध गराउने निर्णय गरियो ।

शर्तहरु

क पोशाक भत्ता नेपाल सरकारले दिए सरह बार्षिक रुपमा न.पा.का.स्थायी, अस्थायी, करार र मासिक ज्यालादारीमा रहेका कर्मचारीहरुलाई उपलब्ध गराईनेछ.

ख न.पा.ले तोकेको पोशाक अनिवार्य रुपमा कर्मचारीले लगाई परिचय पत्र समेत लगाउनु पर्नेछ .

ग शूक्रवार बाहेक अन्य वार पोशाक अनिवार्य लगाएको हुनु पर्नेछ .

घ कार्य सम्पादन स्तर न्युन भएका, आफनो जिम्मेवारी ईमान्दारी पुर्वक बारम्वार पुरा नगर्ने, कार्यालयको अनुशासन र आचार संहिता बारम्वार उल्लंघन गर्ने, कार्यालयमा बारम्बार अनुपस्थित रहने, उपस्थित भएता पनि कार्यालय समय अगावै कार्यालय छाडी जाने कर्मचारीहरुलाई यो सुबिधा चेतावनी दिई न.पा.ले रोक्का गर्न सक्नेछ .

निर्णय नं.४.१२ जिन्सी निरिक्षण प्रतिवेदनबाट देखिएका सामानहरुमा लिलाम विक्रीका प्रकृया नियमानूसार अगाडि बढाउन नगरपालिकालाई निर्देशन दिने निर्णय गरियो ।

निर्णय नं.४.१३ स्वदेश तथा विदेशका नगरपालिकाहरु संग भगिनी संवन्ध बढाउने र एक आपसमा अनूभव, संकेत, साधनहरुको आदान प्रदानको प्रकृया प्रारम्भ गर्ने निर्णय गरियो ।

निर्णय नं.४.१४ मौजुदा जनशक्तिलाई समयानुकुल सक्षम बनाउन आन्तरीक एवं बाह्य सहयोगका आधारमा तालिम दिने निर्णय गरियो।

निर्णय नं.४.१५ न. पा.को वैठक ,समिति ,उपसमितिहरूको वैठक भत्ता,टेन्डर,प्रस्ताव आदि खोल्न वसेको वैठक वापत देखि लागु हुनेगरि प्रति वैठक रू १५००।- प्रदान गर्ने साविक परिषदको निर्णयलाइ निरन्तरता दिने निर्णय गरियो।

निर्णय नं.४.१६ बोदे बर्साइन नगरपालिकाको अनुसुची २ अनुसार सगठन स्वरुप पारित गर्ने निर्णय गरियो ।

निर्णय नं.४.१७ आ.व. ०७३।०७४ को आ.ले.प. प्रतिवेदन पारित गरि उक्त प्रतिवेदन माथी छलफल गर्दा नगरकार्यपालिका बोर्डलाई निमन्न निर्देशन दिने निर्णय गरियो ।

क) पेश्की बेरुजु रकम, बक्यौंता रकम असुल उपर फछर्योट तर्फ कार्यक्रम चलाउने। त्यस्ता व्यक्ति संघ संस्था, उपभोंक्ता समितिहरुको पेश्की फछर्योंट, वक्यौंता चूक्ता नभएसम्म न.पाबाट प्रवाह हुने सेवा सेवा सूविधा रोंक्का राखी नियमानूसारको कारवाही अगाडी बढाउने । सरकारी बांकी सरह असुल उपर गर्ने तर्फ अगाडी बढाउने

ख)असुल उपर गर्नुपर्ने बेरुजु रकम र बाकी वक्यौता रकम तूरुन्त असूल उपर गर्ने ।

ग)प्रचलित ऐन नियम, प्रकृया, पद्धतिअनुसार मात्र आर्थिक कारोवार गर्ने गराउने ।

घ) बेरुजु नआउने गरि आर्थिक कारोवार गर्ने ।

ङ)चालू खर्च कम गरि पुजिगत खर्च बढाउने । प्रशासनिक खर्चलाई सीमावद्ध गर्ने ।

च)लेखापरिक्षकले दिएको सूझावलाई ध्यान दिई आर्थिक कारोवार गर्ने ।

छ)नियमित रुपमा आन्तरिक लेखा परिक्षण गर्ने, गराउने ।

ज)पुराना धरौटीलाई सदर स्याहा गर्ने तर्फ प्रकृया अवलम्बन गर्ने ।

निर्णय नं.४.१८ स्थानिय सरकार संचालन अनुसार निम्न विशेष कोषहरुमा थप रकमको व्यवस्था गर्ने निर्णय गरियो ।

क) प्रकोप व्यवस्थापन कोष

ख) मर्मत सम्भार विशेष कोष

ग) कर्मचारी कल्याण कोष

निर्णय नं.४.१९ नगरसभा द्वारा प्रस्तुत गरिएको आ.व ०७३।०७४ को असार सम्मको आ.व. ०७४/०७५ को संसोधित तथा आ.व. ०७५।०७६ को प्रस्तावित आय व्यय विवरण अनुमोदन गर्ने निर्णय गरियो ।

निर्णय नं.४.२० नगरपालिकाको आदेश, निर्देशन, निर्णयलाई लगातार ३ पटक सम्म उलंघन गर्ने, अटेरी गर्ने, असहयोग गर्ने, पेश्की तथा बेरुजू फर्छ्योट नगर्ने, न.पा.लाई तिर्नू पर्ने दायित्व नतिर्ने, गलत विवरण पेश गरि सेवा लिने वा लिन खोज्नेव्यक्ती, संघसंस्थालाई नियमानूसार कारवाही गरि कालो सुचीमा समेत राख्ने र त्यस्ता व्यक्ती, संघ संस्थाहरुको हकमा न.पा.बाट प्रवाह हूने सम्पुर्ण सेवा सूविधाहरु रोक्का राख्ने निर्णय गरियो ।

निर्णय नं. ४.२१ आगामी आर्थिक बर्षमा बजेट सिलिंगमा हेरफेर भई बजेट थप घट भएमा वा परिस्थिति अनुसार कुनै योजना कार्यान्वयन हुन नसक्ने भएमा वा आवस्यकता अनुसार कुनै योजना कार्यान्वयन गर्नु पर्ने जरूरी देखिएमा न.पा. बोर्डवाट योजनाहरुको हेरफेर समेत गर्ने गरि न.पा. कार्यालयलाई अख्तियारी दिने निर्णय गरियो ।

निर्णय नं.४.२२ नगरपालिकाको आन्तरिक आय अभिवृध्दी गर्नका लागि निम्नानुसार व्यवस्था गर्ने निर्णय गरियो ।

क) न.पा. स्थित उद्योग वाणिज्य संग सहकार्य गर्ने ।

निर्णय नं.४.२३ यस नगरसभाले स्वीकृत गरेका पचास लाख भन्दा वढि लागतका आयोजनाहरुको सम्भाव्यता अध्ययनमा छलफल गरि सो सम्भाव्यता अध्ययनहरु स्वीकृत गर्ने निर्णय गरियो ।

निर्णय नं.४.२४ नगरपालिकाका सम्पुर्ण कर्मचारीहरुको कार्यबिवरण तयार तथा सुधार गर्ने निर्णय गरियो ।

निर्णय नं.४.२५ मर्मत सम्भार कोषको लागि न.पा.बाट हुने सिफारिशमा सडक मर्मत सम्भार शुल्क वापत रु.१० उठाउने निर्णयलाई निरन्तरता गरियो ।

निर्णय नं.४.२६ नगरपालिकास्थित पोखरीहरूको व्यवस्थापनमा कार्यक्रम संचालन गर्ने पहल गर्ने निर्णय गरिया

निर्णय नं.४.२७ सरसफाइ व्यवस्थापन, कर्मचारी प्रशासन, सम्पति कर बिनियमावली, पार्किङ व्यवस्थापन बिनियमावली बनाई लागु गर्ने निर्णय गरियो ।

निर्णय नं.४.२८ पशु हाट बजार तथा अन्य तरकारी हाट बजारको उपयुक्त व्यवस्थापन गर्न आवश्यक पहल गर्ने निर्णय गरियो ।

निर्णय नं.४.२९ गत एवं चालू आ.व.मा संचालित भै सम्पन्न योजना तथा कार्यक्रमहरुको विभिन्न मितिमा बसेको नगरपालिकाको जाच पास समितिले गरेको निर्णय अनूसार फरफारक भै अन्तिम भूक्तानी भएका योजनाहरु अनूमोदन गर्ने निर्णय गरियो ।

निर्णय नं.४.३० बोदे वर्साइन नगरपालिकाको कर्मचारी दरवन्दी अनूसूची ३ बमोजिम स्विकृत गर्ने निर्णय गरियो ।

निर्णय नं.४.३१ यस न.पा. क्षेत्रभित्र रहेका ऐलानी तथा सार्वजनिक जग्गाको संरक्षण र उपभोग गर्ने, खुलेका नयाँ तथा पुराना सडकहरुको व्यवस्थित अभिलेख तयारी गरी नक्शांकन गरिने निर्णय गरियो ।

निर्णय नं.४.३२ भवन निर्माण स्वीकृती लिई सो बमोजिम निर्माण नभएका, स्वीकृत नलिई भवन निर्माण भएका सबैखालका भवनहरुको (निजी, संघ, संस्था, गैर सरकारी, सरकारी) नक्सा अद्यावधिक गर्ने,नयाँ बन्ने घरहरुमा मापदण्ड पूर्णरुपमा लागु गर्ने र मापदण्ड आउनु अगाडि बनेका घरहरुको नियमित र अभिलेखिकरण गर्ने निर्णय गरियो .

निर्णय नं.४.३३ बोदे वर्साइन नगरपालिका न्युन शहरी पुर्वाधार विकासको अवस्थामा रहेकोले निम्न विषयहरुमा सहयोग गरिदिनको लागि नगर विकास कोष, नयावानेश्वर, काठमाण्डौलाई अनूरोध गर्ने निर्णय गरियो ।

क) बहुउदेश्यीय नगर हल निर्माण ।

ख) बर्षे ढल निर्माण दोश्रो चरण आयोजना ।

ग) आधूनिक बसपार्क निर्माण ।

निर्णय नं.४.३४ नगरपालिकाले रु.२५ लाख वा सो भन्दा बढिरकम लगानी गरि सम्पन्न अवधि २ बर्ष पूगीसकेका आयोजनाहरुको गरिवी निवारण, सामाजिक, आर्थिक र वातावरणीय प्रभाव मुल्याङ्कन गराउने निर्णय गरियो ।

निर्णय नं.४.३५ नगरक्षेत्रका सडक, सार्वजनिक स्थल, सार्वजनिक जग्गा, सार्वजनिक भवन आदी विभिन्न बहानामा अतिक्रमण गर्ने, मिच्ने प्रवृतिको कारणले सार्वजनिक आवत जावत र सार्वजनिक कार्य गर्न कठिनाई हूनका साथै नगरको सौन्दर्यतामा समेत प्रतिकूल असर परिरहेको यर्थाथतालाई मनन गरि निम्न अनूसार गर्ने निर्णय गरियो।

क. नगरक्षेत्रको सडक, सार्वजनिक स्थल जग्गा अतिक्रमण गरेकोलाई हटाउने । त्यस्ता जग्गाहरुकोसंरक्षणको व्यवस्था गर्ने ,

ख. ऐलानी, पर्ति, जग्गाको लगत तयार गरी संरक्षण गर्ने त्यसलाई न.पा.ले सार्वजनिक प्रयोगमा ल्याउने।

ग. सडकको अधिकार क्षेत्र तोकि त्यसको पालना गराउने ।

घ.सार्वजनिक स्थलहरुको लगत तयार गरि संरक्षणको विशेष व्यवस्था मिलाउने ।

ङ) न.पा. क्षेत्रको मठ, मन्दिर, मस्जीद, गुम्वा, आदी सम्पती विवरण तयार गरि त्यसको दूरुपयोग हुनबाटरोक्ने।

निर्णय नं.४.३६ सम्बन्धित निकायमा नगरक्षेत्रका पुल तथा सडक कालोपत्रे आयोजना संचालनका लागि अनुरोधगर्ने निर्णय गरियो ।

निर्णय नं.४.३७ बोदे वर्साइन नगरपालिका क्षेत्रभित्र विभिन्न निकायहरु बाट संचालन हुने योजना । कार्यक्रम संचालन गर्दा समन्वयग गरि दोहोरोपना नहुने गरि कार्यान्वयन गर्ने निर्णय गरियो ।

निर्णय नं.४.३८ पुर्वाधार बिकास तथा घरनक्सा पास सम्बन्धमा निम्न अनुसार गर्न निर्देशन दिने निर्णय गरियो ।

क)सार्वजनिक भवन निर्माण गर्न इजाजत दिदा बालबालिका, अपांग.मैत्री भवन निर्माण गर्नुपर्ने प्रावधानलाई अनिवार्य तुल्याईने ।

ख)सडकनिर्माण योजनाको ल.ई गर्दाको क्रममा नै सडकको दुवैं पट्टी किनारामा बृक्षारोपण गर्ने कार्य पनि समावेश गरिने र नाला निर्माण गर्दा संगसंगै स्लावको पनि निर्माणमा जोड दिने ।

ग)उपभोक्ता समितिमा कम्तिमा ३३ प्रतिशत महिलाको सुनिश्चता गरिने छ. योजना सित संवन्धित वास्तविक उपभोक्ताहरुको समावेशीकरणमा जोड दिने ।

घ)उपभोक्ता समितिबाट संचालित योजनाहरु फरफारक गर्नु पूर्व सामाजिक लेखा परिक्षण गराई फरफारक गर्ने कार्य लाई निरन्तरता दिने ।

ड.) लागु भएका राष्ट्रिय भवन निर्माण संहिता र बस्ती विकास, शहरी योजना तथा भवन निर्माण सम्बन्धी अधारभूत निर्माण मापदण्ड २०७२ लाई पूर्ण रुपमा लागु गर्ने ।

च) हाल नेपाल सरकारबाट निर्धारित सडक अधिकार क्षेत्रलाई आधार मानी नक्सा पास गर्ने निर्णय गरियो ।

६) नपाको अनुमति बिना निर्माण गरिएका पक्की टिन, घरपक्की टायल घरपर्खालको नक्सा पास गर्दा रु.२ दूइ हजार जरिवाना लिई नक्सा पास गर्ने निर्णय गरियो ।

ज) नेपाल सरकार निर्णयानुसार भवन संहितालाई मध्यनजर राखि नगरक्षेत्र भित्र निर्माण भई सकेका सरकारी कार्यालयहरुको भवनहरुलाई नियमानुसार नक्शापासको लागि आह्वान गर्ने,नक्सा पास नगरि निर्माणाधिन भवनका संवन्ध संवन्धित कार्यालयलाइ नक्सा पास गराउन पत्राचार गर्ने ।

निर्णय नं.४.३९ नगरपालिका क्षेत्र भित्र कुनैपनि प्रकारको उद्योग, व्यवसाय संचालन गर्नु पूर्व नगरपालिकाको साथै सम्वन्धित सरकारी कार्यालयहरुमा समेत नियमानुसार दर्ता गरि संचालन गर्नु पर्ने निर्णय गरियो ।

निर्णय नं.४.४० नक्शापास गराई भवन निर्माण गर्न अनुमती मांग गर्ने व्यक्ति वा संस्थाले आफुले भवन निर्माण गर्ने स्थानदेखि सहायक मार्ग वा लोकमार्ग वा अन्य कुनै सडकसम्म निकास जोडिएको प्रमाणित नक्शा पेश गर्नु पर्ने निर्णय गरियो।

निर्णय नं.४.४१ बोदे वर्साइन नगरपालिका बार्षिक बिपद जोखिम कार्यक्रम संचालन गर्ने निर्णय गरियो ।

निर्णय नं.४.४२ बोद वर्साइन नगरपालिकाले बालमैत्री स्थानीय शासनलाई अवलम्वन गर्ने निर्णयका साथै नगरपालिकालाई यसै आ.व.२०७४। ०७५ देखि बालमैत्री तथा बालश्रम मुक्त सम्बन्धि कार्यक्रम संचालन गर्ने दातृसँग सहकार्य निर्णय गरियो।

निर्णय नं.४.४३ शिक्षा सम्बन्धी कार्यक्रमहरुको समन्वय, अनुगमनका लागि नगरस्तरिय शिक्षा समिति गठन गर्ने निर्णय गरियो ।

निर्णय नं.४.४४ विषयगत कार्यालय र सामाजिक संघ संस्थाले नगरपालिका क्षेत्र भित्र गर्ने योजना, कार्यक्रमहरु पारदर्शि ढंगले नगरपालिकासंग अनिवार्य समन्वय र जानकारी गराई मात्र गर्न अनुरोध गर्ने निर्णय गरियो ।

निर्णय नं.४.४५ नगरपालिका क्षेत्रका सबै जाती, भाषा, धर्मको स्पष्ट बर्गीकृत तथ्याङ्क आउने गरी न.पा.को पार्श्वचित्र अद्यावधिक गर्ने निर्णय गरियो ।

निर्णय नं.४.४६ अपाङ्गता भएका व्यक्तिहरुलाई सेवामा विशेष प्राथमिकता दिई सिफारिश लगायतका सेवा सुविधाहरु निःशुल्क उपलब्ध गराउने निर्णय गरियो ।

निर्णय नं.४.४७ महिला विकास र शसक्तिकरणका लागि निम्न कुराहरु बिषेश जोड दिने निर्णय गरियो ।

क.घरेलु हिंसा विरुद्धको ऐन र राष्ट्रिय कार्ययोजना २०६६ अनुसार लैंगिक हिंसाविरुद्ध नगरस्तरिय कार्यक्रमहरुमा सहकार्य गरि संचालन गर्ने ।

ख.एकल महिलाहरुको सीप, दक्षता र संस्थागत क्षमता अभिबृद्धी गर्ने ।

ग.लक्षित महिलाहरुका लागि आयमूलक तथा सीपमूलक तालिम सञ्चालन गरि आय आर्जन बृद्धि गर्ने । ।

घ.हिंसा, शोषण तथा अन्य पिडाबाट पिडित महिला तथा बालबालिकाहरुको सुरक्षा र हितमा एक्यबद्धता जनाउन कोषको स्थापना गर्ने ।

ड.गरिबी विरुद्ध महिला अभियान सुरु गर्न दातृ निकायहरु संग सहकार्य गर्ने ।

निर्णय नं.४.४८ कृषि क्षेत्रको विकास र सुधारका लागि निम्न आयोजनाहरुमा आवश्यक सहयोगका लागि दातृ निकाय लाई अनुरोध गर्ने निर्णय गरियो ।

क) परम्परागत कृषि प्रणालीमा सुधार गरी कृषकहरुको जिवन स्तर सुधार योजना तथा कार्यक्रमहरु ।

निर्णयनं.४.४९ पर्यटन विकासका लागि निम्न प्रकृया अगाडी बढाउन निर्देशन दिने निर्णय गरियो ।

क)नगरको सरसफाई र सौन्दर्यता अभिवृधीमा विशेष ध्यान दिने,

ख)नगरवासीहरुलाई आफनो घर, आगन, टोल सरसफाई राख्न विशेष चेतना अभिवृधी कार्यक्रम संचालन गर्ने ।

ग)नगर स्थित धार्मिक स्थल, पोखरी लगायत अन्य पर्यटकीय स्थलहरुको सरसफाई, मर्मत संभार, संरक्षण तथा पर्यटकीय पुर्वाधार निर्माणमा जोड दिने ।

घ)सरकारी, गैरसरकारी एवं नीजि क्षेत्रसंग समन्वय, गरि सार्वजनिक निजी साझेदारीमा विशेष कार्यक्रम संचालन गर्ने ।

ङ)नगरको पर्यटकीय स्थलहरुको डकुमेन्ट्री, ब्रोसर जस्ता सामाग्री मार्फत प्रचार प्रसार गराउने ।

च) बोदे वर्साइन पर्यटन विकास गुरु योजना निर्माणका लागि पर्यटन वोर्डमा आवश्यक पहल गर्ने

छ) बोदे वर्साइन नगरपालिकालाई प्रयटकीय क्षेत्रको रुपमा विकास गर्न यस नगरपालिकामा रहेका धार्मिक स्थल, पोखरी, पार्क आदिलाई संरक्षण सम्वर्धन प्रवर्धन गरी नगरपालिका तथा नगरवासीको आय आर्जन बृद्धी गर्ने तर्फ पहल गर्ने ।

निर्णय नं.४.५० जनस्वाथ्य प्रर्वधनका लागि राष्ट्रिय कार्यक्रमहरुलाई सहयोग गर्ने साथै त्यसका अतिरिक्त नगरपालिकाबाट निम्न कार्यक्रमहरु गर्नेगराउने निर्णय गरियो ।

क) स्वयमसेवीकाहरु परिचालन गरि राष्ट्रिय कार्य्रक्रमहरुलाई सहयोग गर्ने ।

ख) खाद्य,माछा मासु तथा बजार अनूगमन प्रकृयालाई सवै सरोकारबालाहरुको समन्वयमा तिव्रता दिने ।

ग) सम्बद्ध सरकारी निकाय, उपभोक्ता हित संरक्षण मन्च तथा उधोग बाणिज्य संघ संग समन्वय गरि उपभोग्य बस्तूको बेच बिखन गर्ने पसलहरुको अनुगमन गर्ने

घ) नियमीत नगर सरसफाई लगायत अन्य जनस्वाथ्य प्रर्वधनका योजना, कार्यक्रम संचालनलाई पहिलो प्राथमिकता

दिने ।

ङ) जनचेतना अभिबृधी गर्ने खालका कार्यक्रमहरुमा स्थानीय सामाजिक संघसंस्था, सहकारी संस्था, सामुदायिक संस्थाहरुलाई परिचालन गर्ने ।

च) राष्ट्रिय खोप तथा भिटामिन ए जस्ता कार्यक्रमहरुमा महिला स्थास्थ्य स्वयंसेविकाहरुलाई परिचालनमा निरन्तरता

दिने ।

छ) स्वस्थ मासु उत्पादन र वितरण गराउन माछा मासु व्यवसायीहरुलाई जिल्ला पशु सेवा कार्यालयको सहकार्यमा तालिम र प्रमाणपत्र प्रदान गर्ने र नियमन गर्ने ।

ज) बर्डफ्लु, डेङगु,मलेरिया, काला ज्वर जस्ता रोग नियंत्रणका लागि जनचेतनालागि पहल, सूचना सम्प्रेषणका साथै

एवं नियंत्रण गर्ने ।

ञ) लागु पदार्थ तथा एच.आई.भी र एडस विरूद्ध जनचेतना कार्यक्रम संचालन गर्ने ।

ट) राष्ट्रिय कार्यक्रमका अतिरिक्त जनस्वास्थ्य पर्वधन सम्बन्धि थप कार्यक्रम नगरसभाबाटस्वीकृत गराई संचालन गर्ने ।

ठ) शौचालय प्रवर्धन तथा खुल्ला दिसा मुक्त क्षेत्र कार्यक्रम अन्तर्गत सवै वडाहरूमा खुल्ला दिसामुक्त क्षेत्र सफल पार्न चेतना मुलक कार्यक्रम संचालन गर्ने ।

निर्णय नं.४.५१ नगरपालिका क्षेत्रमा अव्यवस्थीत पशूपंक्षी तथा माछा, मासुको विक्री वितरण भै जनस्वाथ्यमा समेत नकारात्मक असर परिरहेको सन्दर्भलाई ध्यानमा राखी निम्न निर्देशन नगरकार्यलयपालिका बोर्ड लाई दिने निर्णय गरियो ।

क) पशु स्वास्थ्यसंग सम्वन्धित निकाय, मासु व्यवसायीहरु, सरोकारबाला सबैको समन्वय, सहकार्य र साझेदारीमा पशु बधशालारस्थलको खोजी गरी त्यसको निर्माण एवं व्यवस्थापन गर्ने ।

ख) मासू व्यवसायीहरुलाई व्यवस्थीत गर्ने ।

ग) नगर क्षेत्रमा रहेको मासु पसल र बधशालास्थल अलग अलग गर्ने ।

घ) मासू जाचं ऐन, नियमको पालना गर्ने गराउने ।

ङ) स्वास्थ्य ,सरसफाई,मासु व्यवसायीलाई नियमन गर्ने निर्देशिका, कार्यविधिहरु परिमार्जन गरि आगामी नगर सभामा पेश गर्ने ।

च) उपभोक्ता अधिकार सम्वन्धि सचेतना कार्यक्रम संचालन गर्ने ।

निर्णय नं.४.५२ नगरक्षेत्रमा रहेका फोहर मैला समस्या समाधानका लागि निम्न अनूसार गर्ने निर्णय गरियोः-

क. दीर्घकालिन सोचका स्यानेटरी ल्यान्णफिल्ड साईडको उपयूक्त व्यवस्थापन गर्ने ।

ख. स्रोतमा नै जैविक र अजैविक फोहर छुट्टायाई जैविक फोहरबाट कम्पोष्ट मल बनाउन नीजी क्षेत्र वासामाजिक संघ संस्था वा व्यक्तिलाई उत्प्रेरित गर्ने ।

ग. घरको फोँहर घरमा नै तह लगाउन जनचेतना अभिबृधि कार्यक्रम संचालन गर्ने ।

घ. सार्वजनिक निजी साझेदारीको अवधारणा अनूसार फोहोर मैला व्यवस्थापन गर्ने ।

निर्णय नं.४.५३ नगरलाई वातावरण मैत्री शहरको रुपमा विकास गर्न निम्न अनूसार गर्ने निर्णय गरियो

क)बातावरण मैत्री स्थानीय शासन लागु गर्ने निर्णय गरियो। सो अनुरुपका मापदण्डहरु कार्यान्वयन गर्ने निर्णय गरियो ।

ख) नक्शा पास गर्दा भवन निर्माण संहिता २०६८ लाई कार्यान्वयन गर्ने निर्णय गरियो ।

ग) प्रत्येक घरले आफ्नो आगंनमा कम्तीमा २ वटा सज्जायुक्त बोटहरु लगाउनु पर्ने तथा आफ्नो घरको उत्सर्जन हुने पानी सिधै सडक नालीमा प्रवेश नगराई आफनै कम्पाउण्डमा खाल्टो तथा सोक्ता निर्माण गरी सो मा नै सबै पानीको निकास बनाउनु पर्ने निर्णय गरियो ।

निर्णय नं.४.५४ लैङगिक समानता तथा सामाजिक समावेसीकरण को क्षेत्रमा जनचेतना अभिवृर्धी गर्न अभिमुखिकरण कार्यक्रम संचालन गर्ने निर्णय गरियो।

निर्णय नं.४.५५ शहरी वातावरणलाई स्वच्छराख्न २० माइक्रोन भन्दा तलका प्लाष्टिक झोला निषेध गर्ने र अन्य प्लाष्टिक झोलाहरुलाई निरुत्साहित गरिने निर्णय गरियो ।

निर्णय नं.४.५६ नगरलाई सुन्तरता तथा व्यवस्थित गर्न निम्नानुसार तत्काल कार्यहरु गर्न नगरकार्यपालिकालाई निर्देशन दिईयो ।

क) सुचना र प्रविधिको अधिकतम उपयोग गर्ने, बिधुतिय शासनलाई बढावा हुने गरि आवश्यक पूर्वाधार तयार गर्ने, नगर सुचना केन्द्र, बाल सूचना केन्द्र, मानवसंसाधन विकास केन्दको स्थापनासूदृढीकरण गरि व्यवस्थित गर्ने।

ख) नगरलाई सूसुचित हुन पाउने अधिकारको सम्मान गर्दै रेडियो कार्यक्रम । बुलेटिन प्रकाशन । गतिविधीहरु मासिक चौमासिक प्रकाशन कार्यहरु गर्ने ।

ग) नगरलाई कालो प्लाष्टिक झोला निषेधित क्षेत्र गर्न सबै सरँकोरवालाहरु संग समन्वय सहकार्य गर्ने ,नगरपालिका

कार्यालय लगायत कार्यालयहरुलाई प्लाष्टिक निषेधित क्षेत्र घोषणा गरि कार्यान्वयन गर्ने ।

घ) फोहर मैला ब्यवस्थापन योजनामा सहयोग पुर्याउन र सडकहरुको नियमित मर्मत सम्भारका लागि न.पा.मा सवारी साधनहरु खरिद गर्ने । फोहोर मैला ब्यवस्थापनको लागि निजी क्षेत्र, सामाजिक संघ संस्था परिचालनको ब्यवस्थापन गर्न पहल गर्ने ।

ङ.) अगामी आ.व.मा संचालित ठुला योजना,कार्यक्रमहरुको प्रभाव मुल्यांकन गराउने । योजना संचालन गर्दा प्रारम्भीक वातावरण परिक्षण र वातावरणिय प्रभाव मुल्यांकन गर्ने।

च) राजश्व संभाव्यता अध्ययन प्रतिवेदनलाई ध्यानमा राखि अन्तरीक राजश्व बृद्धी कार्य योजना तयार गरि लागु गराउने ।

छ) सौर्य उर्जाबाट मूख्य स्थल लगायत सडकहरुमा सडक वत्ती ब्यवस्थापन गर्ने ।

ज) नेपाल पर्यटन बोर्ड लगायत अन्य संस्थाहरुको समन्वयमा पर्यटन सुचनाकेन्दस्थापना गराउन पहल गर्ने। प्रकोप व्यवस्थापन योजना निर्माण गर्ने ।

झ) जलवायु परिवर्तन सम्वन्धि सचेतना जगाउदै त्यससंग सम्वन्धित योजना कार्यक्रमहरु संचालन गर्ने ।

निर्णय नं.४.५७ यस नगरपालिकाको प्रमुख प्रशाशकीय अधिकृतको लागि आवास सुविधाको धर भाडाको लागि मासिक रु.१५००० (अक्षरेपी पन्द्र यसै माघ महिनादेखि सुविधा प्रदान गर्ने निर्णय गरियो।

निर्णय नं.४.५८ स्वदेस तथा विदेशका नगरपालिका एवं महानगरपालिकाहरुसँग भगिनी सम्बन्ध स्थापनाका लागि पहल गरिने निर्णय गरियो ।

निर्णय नं.४.५९ विश्व बैंक, एशियाली विकास बैंक, जापानी सहयोग नियोग, कोरियाली सहयोग नियोग नार्डिक Country का दातृ निकायहरुलाई बोदे वर्साइन नगरपालिकामा न.पा. संग सहकार्यमा कार्यक्रम सञ्चालनका लागि अनुरोध गरिने निर्णय गरियो ।

निर्णय नं.४.६० बोदे बर्साइन नगरपालिकामा Geographical information systemलाई कार्यान्वयन गर्ने नर्णय गरियो।

निर्णय नं.४.६१ सार्वजनिक निजी क्षेत्र प्रवर्धन समिति गठन गर्ने निर्णय गरियो ।

निर्णय नं.४.६२ सरकारी सार्वजनिक भवनहरुको निर्माण गर्दा अपाङ्ग मैत्री भवन निर्माण गर्न बाध्यात्मक व्यवस्था गर्दै सो एकिन गरि मात्र नक्सा पास गर्ने निर्णय गरियो ।

निर्णय नं.४.६३ बोदे बर्साइन नगरपालिकाको मुल नारा **"**हरित बोदे वर्साइन, सफा र समृद्ध बोदे वर्साइन**"** राख्नेनिर्णय गरियो।

निर्णय नं.४.६४ आगामी आ.व. २०७५।०७६ देखि यस नगरपालिकामा एकिकृत सम्पती कर लागु गर्ने निर्णय गरियो ।

निर्णय नं.४.६५ घटना दर्ता अन लाइनबाट व्यवस्थापन गर्न आ.व. २०७४।०७५ संचालनका लागि आवश्यक पूर्वाधारहरु व्यवस्था गर्ने निर्णय गरियो

निर्णय नं.४.६६ यस नगरपालिकाका कर्मचारी दरबन्दी अनूसूची २ बमोजिम स्विकृत गर्ने निर्णय भयो ।

अनुसुचिहरु

अनुसुचि -१

आ.व.२०७४/२०७५ का लागि निम्नानुसारको परिमार्जित राजश्वको दर,करको दरहरु :

व्यवसाय कर

आ.व.२०७४/०७५ को लागि स्वकृत व्यवसाय करको दररेट

संकेत	व्यवसायको विवरण	स्थानीय स्वायत्त शासन नियमावलीमा भएको दरको रेन्ज	२०७४/०७५ का लागि स्वीकृत	संकेत	व्यवसायको विवरण	स्थानीय स्वायत्त शासन नियमावलीमा भएको दरको रेन्ज	२०७४/०७५ का लागि स्वीकृत
१.	मर्मत तथा संभार सेवा तर्फ	**१००-३००**		३.	**शिक्षा सेवा तर्फ**	**३६०-१०००**	
	चार पांग्रे गाडी मर्मत (ग्यारेज)		१०००		निजिस्तरबाट संचालीत चाइल्ड केयर तथा मोन्टेश्वरी		५००
	मोटरसाइकल मर्मत (ग्यारेज)		५००		प्रा.वि.तहका निजी विद्यालय	**३६०-१०००**	५००
	रेडियो,घडी,मोवाइल,तथा विभिन्न विधुतीय उपकारण मर्मत		५००		नि.मा.वि तहका निजी विद्यालय	**३६०-१०००**	८००
	टयार,पञ्चर टाल्ने र टायरमा हावा भर्ने		३००		म.वि.तहका निजी विद्यालय	**३६०-१०००**	१०००
	सवारी डेन्ट,पेन्टगर्ने पसल		२००				
	सवारी साधनधुने		५००		उच्च मा.वि.तहका निजी विद्यालय	**३६०-१०००**	१०००
	सवारी साधानको सिट,हुट बनाउने पसल		१०००		निजि स्तरका क्याम्पसरु		१०००
	साइकल,कुकुर,पंखा,छाता,स्टोभ आदिमर्मत पसल		३००		तालीम तथा अनुसन्धान केन्द्र	१०००-३०००	१५००
२.	स्वास्थ्य सेवातर्फ				टाइपिङ्ग,कम्प्युटर तथा भाषा प्रशिक्षण केन्द्र	१०००-३०००	१०००
	नर्सिङ् होम	**२५००-५०००**	४५००		अन्तराष्ट्रिय गैर सरकारी संस्था	२५००-५०००	४०००
	एक्सरे,ल्याव सुविधा सहित डाक्टरको सेवा भएको मेडिकल	**५००-३०००**	१०००	४.	**सञ्चार सेवा तर्फ**		
					साइवर तथाइमेल,इन्टरनेट, रेडियो पेजिङ आदिमा	३६०-१५००	५००
	एक्सरे,ल्यव सुविधा रहित डाक्टरको सेवा भएको मेडिकल पसल/औषधी थोक पसलमा	**५००-३०००**	१०००		फोन,फ्याक्स,फोटोकपि पसल	३६०-१५००	४००
	दात उपचार केन्द्र		१०००		रिचार्ज कार्डको डिलर		५००
	डाक्टरको सेवा नभएको मेडिकल पसल	**५००-३०००**	६००		कुरियर सेवा	३६०-१५००	३००
	सर्जिकल सामान बेच्ने पसल		५००		एफ.एम.रेडियो	१००-५०००	१०००
	वैध खाना तथा अन्य क्लिनिक ल्यव	**५००-३०००**	५००	८	चिया **नास्ता तथा चाट पसल**	१०००-५०००	
	नेपाल टेलिकम बाहेकका टेलिफोन सेवा सञ्चालक	**१००-५०००**	४०००		मिष्ठान भण्डार सहितको चिया नस्ता पसल		५००
	केवल नेटवर्क		५००		मिष्ठान्न भण्डार रहितको चिया नास्ता पसल		५००
५	**छपाइ तथा प्रकाशन**	३६०-३०००			ग्रामीण क्षेत्रको चिया नस्ता पसल		३००

	अफसेट प्रेस		१०००		चाट पसल		३००
	साधारण प्रेस		५००	९	**सुन चाँदी पसल**	७५०-१००००	
६	**वित्तीय सेवा तर्फ**				थोक रुपमा तथा मेसिनद्धारा गहन बनाई विक्री गर्ने पसल		३०००
	वाणिज्य बैंकहरु				साना तथा हातले गहना बनाई विक्री गर्ने पसल		१०००
	विकास बैंकहरु मुखिय कार्यालय	५०००-५००००	८०००		गहना बनाउने तथा मर्मत गर्ने पसल		५००
	आर्थिक कारोवार समेत गर्ने बित्तीय कम्पनीको			१०	**मदिरा पसल**	७५०-१००००	
	वित्तीय कम्पनीको शाखा कर्यालय	१०००-३०००	१०००		थोक विक्री पसल		३०००
	सहकारी बैक र बचत तथा रिण सहकारी(क श्रेणी) २ करोड भन्दा बढी कारोबार हुने	१०००-२०००	१५००		मध्यम तथा खुद्रा खालको पसल		१५००
	आर्थिक कारोवार गर्ने सहकारी संस्थाहरु (ख श्रेणी	१०००-२०००	१०००	११	**मासु पसल**	१००-५०००	
	अन्य कारोवार गर्ने सहकारी सस्थाहरु	१०००-२०००	१०००		एकभन्दा बढी आइटम राखी मासु बेचने पसल		६००
	मनी ट्रान्सफर क श्रेणी	१००-५०००	६००		रांगा,खसी,र वगुरमध्य कुनै एकको मात्र मासु वेच्ने पसल		५००
	मनी ट्रान्सफर ख श्रेणी	१००-५०००	३००		माछा,कुखुरा,हाँस,तथा अन्य पक्षीको मासु बेच्ने पसल		४००
७	**होटल,लज तथा रेष्टुरेन्ट/बार(पर्यटन उद्योग)**	१०००-५००००		१२	**मेटल वर्कसप**		
	नगरमा समान्य लजिङ,फुडिङको सुविधा भएको		१५००		क श्रेणी ग्रील सटर निमार्ण समेत		१२००
	लज मात्र भएको		१५००		ख श्रेणी सामान्य ग्रील मर्मत		६००
	राम्रो खालको रेष्टुरेन्ट/बार		२५००	१३	**स्टील,काठ फर्निचर,कार्पेट विक्रेता**	५००-१५००	
	समान्य खालको रेष्टुरेन्ट/बार		१०००		क श्रेणी		१०००
	समान्य खालको होटल		५००		ख श्रेणी		५००
	ट्राभल्स एवं टुरीजम		१०००				
१४	**वेकरी उद्योक र वेकरी पसल**	१००-५०००					
	अद्योगलाई		१४००		नगरमा निमन्न स्तरको पसल(सानो विक्रीपक्ष मात्र भएको पसल		५००
	पसलाई		१०००		उन तथा उनको कपडाको थोक विक्रेता		८००
	दुवै गर्नेलाई		१८००		उन तथा उनको कपडाको फुटकर वित्रेता		४००
१५	**तरकारी र फलफुल पसल**	१००-५०००			सामान्य घुम्ती पसल		२५०
	थोक पसल		१२००	१९.	**टेन्ट हाउस**	१००-५०००	
	खुद्रा तरकारी पसल		२५०		टेन्टहाउस उच्च स्तरको		७००
१६	**मिलहरु प्रति हर्स पावर**	१००-५०००	५०		टेन्टहास समान्य स्तरको		५००
१७	**किराना तथा खाद्य पसल**	१००-५०००		२०	**प्लाष्टिकजन्य पसल**	१००-५०००	
	नगरमा उच्च स्तरको		१५००		थोक पसल		१०००

	किराना तथा खाद्य पसल (थोक सहितको किराना तथा खाद्य पसल)						
	नगरमा मध्यम स्तरको किराना तथा खाद्य पसल(वक्री कक्षको अतिरिक्त गोदाम समेत राखेको किराना तथा खाध पसल ।		१२००		खुद्रा पसल		८००
	नगरमा समान्य स्तरको किराना तथा खाद्य पसल(समान्य वक्री कक्षमात्र भएका किराना तथा खाध पसल ।		५००	२१	**कम्प्युटर,मोवाइल,टि.भि,रेडियो,घडीतथा अन्य विधुतिय सामान वेचने पसल/इलेक्ट्रोनिक पसल**	५००-५०००	
	दैनिक उपभोगका खाद्य पसल		५००		नगरमा उच्च स्तरको पसल - कम्प्युटर,टि.भि(,आदिको डिलर तथा ठूलो/होलसेल पसल		२०००
	सामान्य घुम्ती पसल		२५०		नगरमा मध्यम स्तरको पसल - कम्प्युटर,टि.भि.,आदिमध्य कुनै एकको डिलर भएता पनि सानो पसल)		१०००
१८	**काचो कपडा,रेडिमेड,फेन्सी तथा जुत्ता,चप्पल,पसल र टेन्टहाउस**	१००-५०००			नगरमा समान्य किसिमको पसल		५००
	नगरमा उच्च स्तरको पसल गोदाम समेत राखेको थोक पसल		२०००		रेडियो,घरी,मात्र राखेको समान्य पसल		४००
	नगरमा मध्यम स्तरको पसल(विक्री कक्षको अतिरिक्त गोदाम समेत राखेको पसल		२०००				
२२	**सवार साधन विक्रीमा**	३६०-१००००			स्टशनरी मात्र वा पुस्तक मात्र विक्री गर्ने पसल		४००
	चार पाग्रे गाडी सोरुम तथा विक्रीमा		५०००	२७	**निर्माण सामाग्री,हार्डवेयर,शिसा तथा विद्युत सामाग्री पसल**	१००-५०००	
	मोटरसाइकल सोरुम तथा विक्रीमा		१५००		नगरमा उच्च स्तरको पसल		२०००
	साइकल सोरुम तथा विक्रीमा		१०००		नगरमा मध्यम स्तरको पसल		१२००
	रिटोमोवाइल्सका पार्टपूर्जामात्र वेच्ने पसल		१०००		नगरमा मध्यम स्तरको पसल		१०००
२३	**अडियो,भिडियो,क्यासेट,वित्रगी तथा मर्मत**	१००-५०००			नगरमाा सामान्य स्तरको पसल		५००
	क श्रेणीमा पर्ने		५००	२८	**फोटो स्टुडियो**	१००-५०००	
	ख श्रेणीमा पर्ने		२५०		नगरमा उच्च स्तरको पसल ।कलर ल्याव समेत भएको ।		१०००
२४	**भांडापसल**	३६०-१०००			नगरमा मध्यम स्तरको पसल		६००
	क श्रेणीमा पर्ने ।सजावत तथा उपहारका सामान समेत राखेको ।		१०००		नगरमा सामान्य स्तरको पसल		५००
	ख श्रेणीमा पर्ने		८००	२९	**सैलुन तथा ब्युटी पार्लर पसल**	१००-५०००	
	सामान्य पसल		५००		नगरमा राम्रो स्तरको पसल ४ सिट भन्दा बढी		७००
२५	**कुखुरा पालन व्यवसाय**	१००-५०००			नगरमा सामान्य स्तरको पसल ४ सिट		४००

					भन्दा कम)		
	१००० भन्दा बढी कुखुरा पाल्ने पसल		७००	**३०**	**टेलर**	१००-५०००	
	५०० देखि १००० सम्म कुखुरा पाल्ने पसल		५००		क श्रेणीको पसल (४ भन्दा बढी मेसिन राखेको पासल)		१०००
	५०० भन्दा कम कुखुरा पाल्ने पसल		३००		ख श्रेणीको पसल २ भन्दा कम मेसिन राखेको पसल)		५००
२६	**स्टेशनरी तथा पुस्तक पसल**	१००-५०००			ग श्रेणी को पसल २ भन्दा कम मसिन राखेको पसल ।		२५०
	स्टेशनरी सामान पुस्तक तथा पत्रपत्रिकाको थोक सहितको पसल		१०००	**३१**	**एग्रेभेट पसल**	१००-५०००	
	स्टेशनरी सामान पुस्तक तथा पत्रपत्रिकाको खुद्रा पसल		७५०		क श्रेणीको (थोक पसल)		६००
	स्टेशनरी सामान,पुस्तक तथा पत्रपत्रिकाको खुद्रा पसल ख वर्ग		५००		ख श्रेणीको (खुद्रा पसल)		५००
३३	**वार्षिक सवारी कर**				वर्गको ठेकेदार		
	बस,टक,लरी र अन्य हेभी गाडीमा	१०००-३०००	१०००		नेपाल सरकारबाट इजाजत प्राप्त गवर्गको ठेकेदार		१५००
	भाडाकाकार,जीपमा	२००-५००	२००		नेपाल सरकारबाट इजाजत प्राप्त घ वर्गको ठेकेदार		१०००
	भाडाको टेम्पोमा	१००-३००	१००		**कानुन व्यवसायी वरिष्ठ अधिवक्ता र अधिवक्ता**	३६०-३०००	५००
	भाडाको मिनिवस तथामाइक्रो वसमा	५००-१०००	५००		अभिकर्ता	३६०-३०००	४००
	निजी कार,टेम्पो तथा मिनिवसमा	१००-३००	१००		लेखनदास	३६०-३०००	३००
	स्कुटर,मोटरसाइकल तथा अन्य सवारी साधनमा	५०-२५०	५०		लेखा परीक्षक क श्रेणी र ख श्रेणी	३६०-३०००	१०००
	ठेलागाडातथा रिक्सामा	१५-२५	१५		ग श्रेणी	३६०-३०००	५००
३४	**डिलर**	३६०-५०००			घ श्रेणी	३६०-३०००	४००
	मदिरा,वियर जस्ता मादक पदार्थमा		२०००		दन्त चिकित्सक	३६०-३०००	५००
	चुरोट,विडी जस्ता धुम्रपानमा		२०००		अनुसन्धानकर्ता तथा परामर्शदाता	३६०-३०००	५००
	पेटोल मम्पमा		४०००		कम्प्युटर एनालिष्ट तथा प्रोग्रामर	३६०-३०००	५००
	अन्यडिलरमा		१०००		वीमा एजेन्ट	३६०-३०००	२००
३५	**विशेषज्ञ,परामर्श तथा अन्य व्यवसायिक सेवा**				सर्भेयर	३६०-३०००	२००
	चिकित्सक	३६०-३०००	७५०		अनुवादक	३६०-३०००	२००
	कविराज/वैध	३६०-१०००	५००		पशु चिकित्सक	३६०-३०००	५००
	ईन्जीनियर	३६०-३०००	६५०		सामान ढुवानीकर्ता तथा कम्पनी	७५०-३०००	१०००
	निर्माण सेवा	१००-५०००			नापी व्यवसाय	१००-५०००	५००
	नेपाल सरकारबाट इजाजत प्राप्त क वर्गको ठेकेदार		५०००		विज्ञापन एजेन्ट	३६०-१५००	५००
	नेपाल सरकारबाट इजाजत प्राप्त ख		२०००		वैदेशिक रोजगार एजेन्ट	१०००-५०००	५०००
					स्वदेशी रोजगार एजेन्ट	३६०-१५००	१०००
					सेक्रेटरियल सेवा	१०००-१५००	१०००
					हाउजि कम्पनी तथा घर जग्गा खरिद	१५००-५०००	२०००

					विक्री रियल स्टेट		
	सेटिङ्ग सामानहरु		१०००		काठ चिरान मिलमा	१५००-१०००	२०००
	कवाडि सामान संकलन तथा विक्री		२००		फर्निचर,काठ चिरान मिलमा	१५००-१०००	२०००
	डाई क्लिनर्स	३६०-१५००	३००		सिमेन्ट,रोडी,वालुवा प्रयोग गरी हयुम पाइप, पिलर रिङ्ग,व्लकगमाला बनाउनेबाट क श्रेणी	१००-५०००	२०००
	साइन वोर्ड वाउने पेन्टिङ सेवा	३६०-१५००	३००		सिमेन्ट,रोडी वालुवा प्रयोग गरी हयुम पाइप ।पिलर आदि बनाउने पसलबाट ख /ग श्रेणी		१०००
	फूल र विरुवा विक्रेता	३६०-१०००	२००		**क्रसर उद्योग**		३०००
	सिसा,प्लाइउड विक्रिता	३६०-१०००	३००		प्लाइउडको कच्चा पदार्थ उत्पादन गर्ने उद्योगबाट	१५००-१००००	२०००
	खेलौला,उपहार(गिफट) विक्रेता	१००-५००	३००		पाउरोटी सर्वत बनाउने उद्योगबाट	१००-५०००	५००
३६	**चुरा पोते पसल**	१००-५०००			विना चिम्नीका इटटा भट्टा उद्योगवाट	१०००-१००००	२०००
	क श्रेणी		७००		चिम्नी भएको इटटा भट्टा उद्योगवाट	१०००-१००००	२२००
	ख श्रेणी		४००		मैन वत्ती उत्पादन उद्योगवाट	१००-५०००	३००
३७	**चस्मा पसल**	१००-५०००			सावुन सोडा उत्पादन उद्योगवाट	१००-५०००	३००
	चिकित्सक सेवा सहितको		५००		चउमिन उत्पान उद्योगवाट	१००-५०००	३००
	चिकित्सक सेवा रहितको		३६०		काठको गिलास ठेकी उत्पादन उद्योगवाट	५००-१५००	५००
३८	**मसाज पार्लर**	१०००-३०००	१०००		पुरानो कपडा पेलेर कपास वनाउने उद्योग		१०००
३९	**औद्योगिक कारखाना तथा उद्योगहरुमा**				सटर ग्रील उद्योगबाट	१००-५०००	२०००
	चामल,दाल,पिठो,तेल,उत्पादा गर्ने गल्ला खरिद सहित ठुलो उद्योगवाट	१५००-१००००	२०००		ग्यास डिलर		१०००
	चामल,दाल,पिठो,तेल उत्पादा गर्ने	१५००-१००००	१५००		सोलार व्यवासय		२०००
	सामान्य पसल		६००		जडिबुटी बिक्रि तथा प्रसोधन		१०००
	डेरी ठुलो पसल	१००-५०००	१०००	**४०**	**साउण्ड सिस्टम भाडामा तथा विक्री**	१००-५०००	१०००
४१	**डिपार्ट मेन्टल सुपर मार्केटमा**	१००-५०००	१५००	६	नाम,थर संसोधनसिफारिस		१००
४२	**खसी वोका विक्री केन्द्रमा**	१००-५०००	५००	७	प्रतिलिपि दस्तुर(ढँ० वा सो भन्दा सानो साइजमा)		२५
	मुभि हाउस		७००	८	प्रतिलिपि दस्तुर(ढँ० भन्दाठूलो साइजमा जस्तै गुरुयोजना नक्सा)		१५०
४३	**वहाल कर(सम्वन्धित धनीबाट**	२ प्रतिशत सम्म	२ प्रतिशत	९	न.पा.बाट दिइने सुचना प्रतिपेज		१०
४४	**वहाल विटौरी कर(प्रिति वर्ग फुट)**	रु२-रु१०		१०	राहदानी परिचय पत्रमा मा सिफारिस		२५०
	क वर्ग (वसपार्क पश्चिम पट्टी)		प्रतिकटठा रु १५	११	खानेपानी ,विद्युत,टेलिफोन,जडान/नामसारी(आवासीय)		१००/२००
	ख वर्ग (वसपार्क पूर्व पट्टी)			१२			
	हटिया क्षेत्र तर्फ				(व्यवसायिक)		
	ग्रामिण भेग		प्रतिकटठा रु १०	१३	चार किल्ला प्रमाणित सिफारिस पहिलो १ कठाको लागि		२००
४५	**मनोरञ्जन कर**			१	चार जिल्ला प्रमाणित सिफारिस १		२५

				४	कठ्ठा पछि थप प्रति कठ्ठाको		
	सिनेमा हल,मिडिया हाल,सांस्कृतिक प्रदर्शन हल आदिमा प्रवेश शूल्क	२ देखि ५ प्रतिशत सम्म	३ प्रतिशत	१५	ट्रेस नक्सा निर्माण तथा प्रमाणित पहिलो १ कित्ता माग भएमा		२००
	जदु,सर्कस,चटक,आदिमा प्रतिदिन	रु२००-५००	रु२००		**बाटो प्रमाणित**		२००
	व्यवसायिकभिडियो कर(प्रतिभिडीयो)	रु२००-५००	रु२००	१६	ट्रेस नक्सा प्रमाणित मात्र पहिलो १ कित्ता माग भएमा		१५०
४६	**सम्पति मूल्यांकन शूल्क**		०.०५ प्रतिशत	१७	ट्रेस नक्सा १ कित्ता भन्दा बढी माग भएमा थप प्रतिकित्ता		२५
	माथि उल्लेख नभएका व्यवसायहरुमा व्यवसायको स्तर हेरी रु १०० देखि ५००० सम्म कार्यालयबाट तोकी कर लगाउने । ❖ व्यवसाय कर छुट र जरीवाना सम्बन्धमा (क)चालु वर्षको व्यवसाय कर आश्विन मसान्त भित्र कार्यालयमै आई बुझाउने व्यवसायीहरुलाई तोकिएको करको दरमा १० प्रतिशत छुट गर्ने			१८	कम्प्युटर अंग्रेजी टाइप सिपारिस		
१	निवेदन दस्तुर		५०				
२	नागरिकता सिफारिस		५०				
३	अंगिर्कत नागरिकता सिफारिस		१००				
४	नगरिकता फराम		२०				
५	सामान्य सिफारिस दस्तुर		१००				
१९	पेन्सनपट्टा सिफरिस(स्वदेशी संस्थामा		१५०	३५	खरिद विक्री वडा १३,१४,१५ र १६ शत्तेकाडा (ग्रामिण क्षेत्र)		
२०	पेन्सनपट्टा सिफारिस (विदेशी संस्थामा)		३००	३६	जग्गा मरुवा नामसारी सिफारिस		१००
२१	नाता प्रमाणित		१५०	३७	जग्गा सीमा विवादमा अमिन खटाई सिमांकन गर्नु पर्दा निवेदकले प्रति उजुरी तिर्नु पर्ने सेवा शुल्क		५००
२२	नाता प्रमाणित सर्जमिन मुचुल्का दस्तुर		५००		जग्गा प्लटिङ २ कठ्ठा सम्म		१०००
२३	औद्योगिक प्रयोजनको लागि(ठुलो) सर्जमिन दस्तुर(घरेलु कार्यालयलाई सिफारिस गर्दा)		५००		जग्गा प्लटिङ २ कठ्ठा भन्दा बढी भएमा प्रति कठ्ठा थप		५००
२४	औद्योगिक प्रयोजनको लागि(सानो) सर्जमिन दस्तुर(घरेलु कार्यालयलाई सिफारिस गर्दा)		५००	३८	संस्था दर्ता तथा नवीकरणमा		
२५	व्यवसायिक प्रयोजनको लागि (ठुला)सर्जमिन दस्तुर(घरेलु कार्यालयलाई सिफरिस गर्दा)			३९	नया दर्ता सिफरिसमा		५००
२६	व्यवसायिक प्रयोजनको लागि (सानो)सर्जमिन दस्तुर(घरेलु कार्यालयलाई सिफरिस गर्दा)				नवीकरण सिफारिस		२५०
२७	अन्य सर्जमिन दस्तुर		५००		आय स्रोत प्रमाणित सिफारिस		०.०५
२८	अस्थायी ठेगाना प्रमाणित		२५०		**निजी विद्यालय अप ग्रेड सिफारिस**		
३०	मिलापत्र दस्तुर दुवै पक्षबाट		२००		आधारभूत तह सम्मका लागि		१५००
३१	छुट जग्गा दर्ता सिफारिस प्रती कठ्ठा		३००		मा.वि.सम्मका लागि		२०००

३२	अव्यवस्थित र सुकुम्वासी जग्गा दर्ता सिफारिस		३००				
३३	सम्बन्ध विच्छेद सिफारिस		१००				
३४	राजीनामा बकसपत्र दस्तुर		५००				
	व्यक्तिगत घटना दर्ता जन्म मुत्यु बसाई सराई ३५ दिनसम्म निशूलक त्यसपछि		५०		मथि उल्लेखित पशुका दुधे बच्चा सहित माउ आएमा वच्चाको दस्तुरमा ५० प्रतिशत कम हुने		
	व्यक्तिगत घटना दर्ता प्रमाणित		१००		हांस,कुखुरा		१०
	उद्योग स्थापना सिफारिस				न.पा.हाल भाडा न.पा.को जेनेटर प्रयोग गर्नु पर्दा इन्धनको मूल्य आफै व्यहोर्नु पर्नेछ । हाल सफाई		
	अद्योग नामसारी तथा ठाउसारी सिफारिस		६००		**सडक पिच तथा ग्राभेल कटिङ शुल्क**		
	पशु वस्तु र पंक्षी(रांगा,भैसी,गोरु खसी) को निकासीको सिफारिस प्रति गोटा		५०		मुख्य बाटो पीच कटिङ शुल्क		
	गैर सरकारी संघ,संस्था,क्लव,कम्प्युवटर इन्टिच्युट,आदिको सिफारिस		६००		सयायक बाटो पीच कटिङ शुल्क		
	लोडर टिप्पर भाडा				ग्राभेल बाटो कटिङ शुल्क		
	घर नक्सापास नामसारि दस्तुर		२००		कच्ची बाटो कटिङ शुल्क		
	सरसफाई सेवा शुल्क(बजार क्षेत्रमा निजी क्षेत्रबाट हरेक दिन सेवा उपलब्ध गराउने स्थानमा न पा.वोर्डबाट तोके बमोजिम				बोदे बर्साइन नगरपालिकाको क्षेत्रभित्रको सडक किनारा,फुटपाथ,सार्वजनिक जग्गा,आदिमा नेपाल विद्युत प्राधिकरण,नपाल टेलिकम,र केवुल लाइन आदिले पोल,क्याविनेट,तारवार,टान्सफरमर आदि राखी तार लाइन विस्तारमा निम्न अनुसार वार्षिक शुल्क लिने		
	दमकल सेवा शुल्क १००१ देखि२०० वर्ग फिट सम्मको संरचना		१००				
	दमकल सेवा शुल्क २०००१ वर्ग फिट देखि माथीको संरचना		२५०				
	कान्जीहाउस दस्तुर				**विद्युत सम्वन्धी**		
	बंगुर प्रतिज्यान		५००		क.केन्द्रिय विद्युत लाइनको पोल एकको		१५००
	खसी वोका,बाखा		२५०		ख साधारण पोल एकको		
	गाई,गोरु		५०		ग. टान्सफरमर एकको		
	घोडा खचर,प्रति ज्यान		२००		घ.तार लाइन एकको प्रतिमिटर		
	नेपाल टेलिकम						
	क.साधारण पोल एकको						
	ख.तार लाइन एकको प्रतिमिटर						
	ग.क्याविनेट एकको						
१	पक्की घर कायम १००० ब.फि.सम्म		५००				
२	पक्की घर १००० ब.फि माथि		७००				
३	कच्ची घर		३००				

४	मोहि लगत कट्टा प्रति कठ्ठा		१००				
	जगा मरुवा नामसारी		३००				

आ.व.२०७४/०७५ को लागि स्वीकृत नक्सापास दस्तुर

क्र.सं.	घरको बनावट	राजमार्ग तथा मुख्य बजार सडकको दाया बाया बन्ने घरको दर प्रति वर्ग फिट (रु)	अन्य पिच सडको दाया बाया बन्ने घर को दर प्रति वर्ग फिट(रु)	अन्य सडक वा ठाउमा बन्ने घर को दर प्रति वर्ग फिट (रु)
१	**आर.सी.सी ढलान बनावट**			
क	भुई तला			२
ख	प्रथम तला			२.५
ग	दोस्रो तला र सो भन्दा माथि			२.५
२	**लोड वियरिङ बनावटको ढलान तथा कडी पाटन**			
क	भुई तला			१.५
ख	प्रथम तला			२
ग	दोस्रो तला र सो भन्दा माथि			२.५
३.	**ईटालाई सि.म.,माटो मसला जोडाई गरि बनेको जस्ता छाना भएको**			
क	भुई तला			१
ख	प्रथम तला			१.५
ग	दोस्रो तला र सो भन्दा माथि			१.५
	कम्पाउण्ड वाल प्रति रनिङ् मिटर			२
	घर,नक्सा पास निवेदन फारम रु ५०० नक्सा पास गर्दा रेखाङकन शुल्क(विथ यगत० (क) ६५ वर्ग मिटरसम्म रु ५०० (ख) ६६ वर्ग मिटरदेखि ९० वर्ग मिटरसम्म ७०० (ग) ९१ वर्ग मिटरदेखि ११५ वर्ग मिटरसम्म १००० (घ) ११६ वर्गमिटर देखि माथि २०००			
	विज्ञानपन करको दर			
१	विज्ञापन सामग्री २५ व.फि सम्म	रु १२००		

२	विज्ञापन सामग्री २५ व.फि.भन्दा वढी प्रति व.फि.	रु ५०		
३	साना किसिमका प्रचारबोर्ड ४ व.फि.सम्म	रु४००		
४	व्यानर सार्वजनिक स्थानमा प्रतिमिटर ७ दिन सम्मको लागि	रु ८		
५	व्यानर सार्वजनिक स्थानमा प्रतिमिटर ७ दिन भन्दा वढी	रु ६		
६	१ मिटर र १ व.फि. सम्मको विज्ञापनको	रु २		

अनुसुची -२

बोदे बर्साइन न.पा.को तपसिल बमोजिमको दरबन्दि चार्टलाई स्वीकृत गर्ने निर्णय गरि रिक्त रहेका दर वन्दिहरुमा स्थायी तथा करार सेवाबाट पदपुर्ति गर्ने कार्य अगाडी बढाउने निर्णय गरियो ।

कर्मचारी दरबन्दि विबरण

बोदे बर्साइन नगरपालिकाको निम्न अनुसार दरबन्दी स्वीकृत गरि निम्न बमोजिम तह मिलान गर्ने समेत निर्णय गरियो ।

			तह निकाय	दरबन्दी	पदपूर्ती अवस्था					
शाखा उपशाखा		पद			स्थायी पूर्ति	अस्थायी पूर्ती	करार पूर्ती	मासिक ज्यालादारी	जम्मा पूर्ती	रिक्त
	प्रमुख प्रशासकीय अधिकृत	रा.प. दितिय		१	१				१	०
१. सामान्य प्रशासन शाखा									०	०
	नायव सुब्बा	सहायकस्तर पाँचौ तह		२	०				०	२
	नायव सुब्बा (वडा सचिव)	सहायकस्तर पाँचौ तह		१०	०				०	१०
	खरिदार	सहायकस्तर चौथो तह		३	०		०		०	३
	प्रा.स.	सहायकस्तर चौथो तह		८	७	१	०		८	०
	मुखिया	सहायकस्तर तेस्रो तह		३	३				३	०
	का.स.	सहायकस्तर प्रथम तह		१९	५		५	०	१०	९
	आन्तरीक लेखा परिक्षक	सहायकस्तर चौथो तह		१			०		०	१
२. राजश्व तथा आर्थिक प्रशासन शाखा									०	०
	लेखा अधिकृत	अधिकृत छैठो तह		१					०	१
	लेखापाल	सहायकस्तर पाँचौ तह		१	१				१	०
	सहायक लेखापाल	सहायकस्तर चौथो तह		१	०				०	१
	कम्प्युटर अपरेटर	सहायकस्तर पाँचौ तह		११	०		१		१	१०
३. शहरी पूर्वाधार विकास शाखा									०	०
	अधिकृतस्तर इन्जिनियर	अधिकृत छैठो तह		१			१		१	०
	(स.ई)	सहायकस्तर पाँचौ तह		२	१		०		१	१
	बिजुली मिस्त्री	सहायकस्तर चौथो तह		३	०		०		०	३
	खानेपानी मिस्त्री खरिदार	सहायकस्तर चौथो तह		१					०	१
	खानेपानी मिस्त्री सहायक	सहायकस्तर प्रथम तह		१	०				०	१
४. आर्थिक विकास शाखा									०	०
	डाइभर ह्याभी	सहायकस्तर		२	०		०		०	२
	डाइभर हल्का	सहायकस्तर		३			०		०	३
	सर्वेक्षक (ना.सुं)	सहायकस्तर पाँचौ तह		१					०	१
	खरिदार (अमिन)	सहायकस्तर चौथो तह		१			०		०	१
	खरिदार (नगरप्रहरी) इन्चार्ज	सहायकस्तर चौथो तह		१					०	१
	का.स. प्रहरी जवान	सहायकस्तर		६					०	६
				८३	१८	१	७	०	२६	५७

अनुसूची ३

बोदे वर्साइन नगरपालिका को निम्न बमोजिमको संगठन स्वरुपलाई स्विकृति दिने र कर्मचारी आवश्यक भएको अवस्थामा सेवा करारमा भर्ना गर्ने निर्णय गरियो ।

नगरकार्यपालिका कार्यालयको प्रस्तावित संगठन स्वरुप

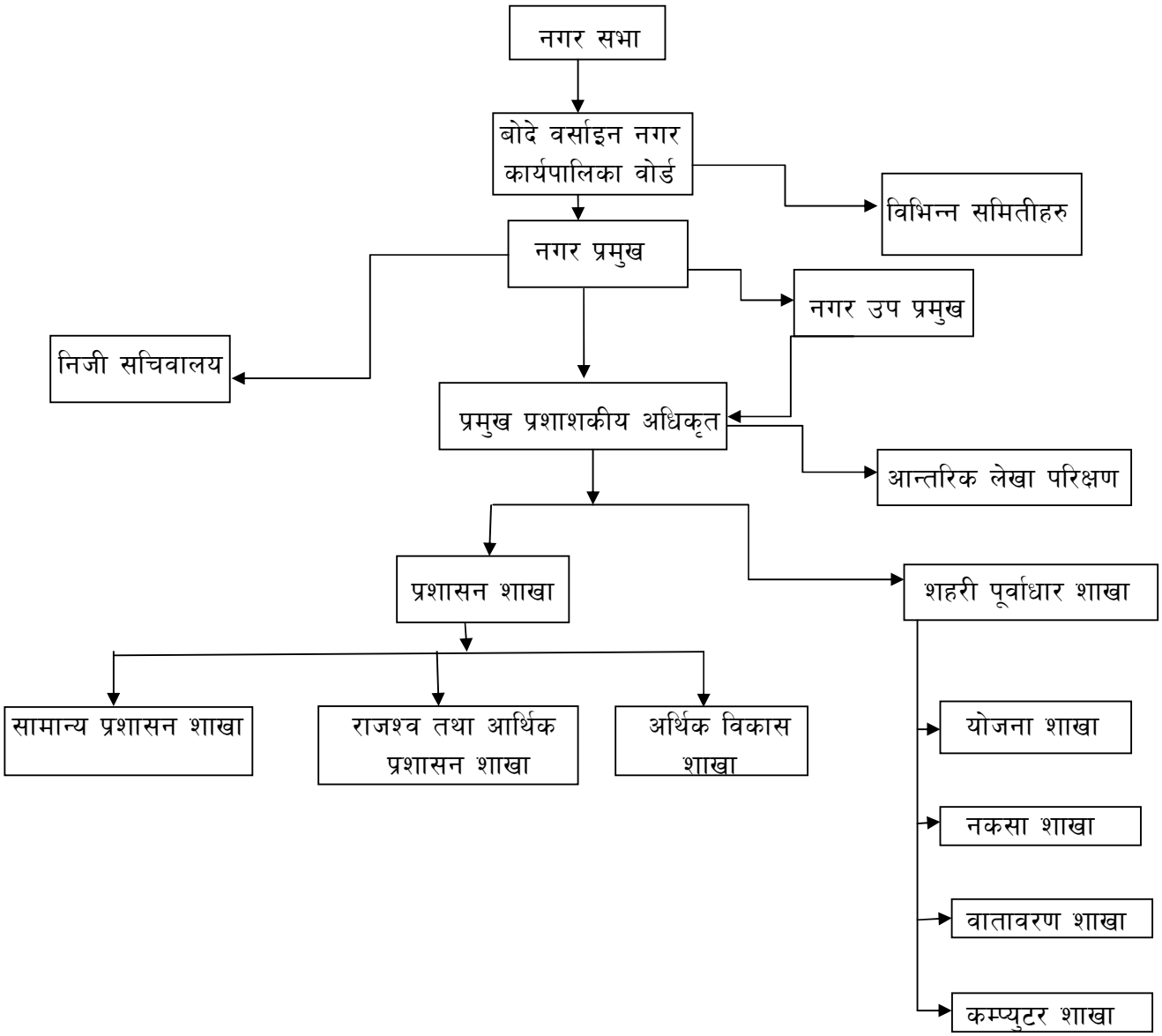

अनुसूची -४

राजस्व परामर्श समिति

(१) नगर उप -प्रमुख श्री रञ्जु कुमारी साह -संयोजक
(२) प्र.प्र.अ.- श्री उमेश कुमार यादव - सदस्य
(३) वडाअध्यक्ष-श्री दिगम्वर प्र.यादव - सदस्य
(४) न.पा.सदस्य- श्री लिला देवी यादव - सदस्य
(५) सचिव (व्यापार)-श्री अनिल प्र. सिंह
(६) राजस्व प्रमुख- श्री निर्मल कुमार भगत -सदस्य

न्यायिक समिति

(१) नगर उप-प्रमुख श्री रन्जु कुमारी साह - संयोजक
(२) न.पा.सदस्य- श्री श्री प्रसाद भगत -सदस्य
(३) न.पा.सदस्य- श्री बेचनी देवी दास -सदस्य

सार्वजनिक सेवा तथा क्षमता विकास समिति

(१) नगर प्रमुख - आतेश कुमार सिंह -संयोजक
(२) न.पा.सदस्य- श्री प्रसाद भगत -सदस्य
(३) न.पा.सदस्य- विना देवी राम

आर्थिक विकास समिति

(१) नगर प्रमुख - आतेश कुमार सिंह - संयोजक
(२) न.पा.सदस्य - सुर्य कुमार पाल - सदस्य
(३) न.पा.सदस्य - अमेरिका देवी मंडल -सदस्य

सामाजिक विकास समिति

(१) नगर उप-प्रमुख - रन्जु कुमारी साह - संयोजक
(२) न.पा.सदस्य - अधिक लाल दास - सदस्य
(३) न.पा.सदस्य - सरिता कुमारी राम -सदस्य

पुर्वाधार विकास समिति

(१) नगर प्रमुख - आतेश कुमार सिंह - संयोजक
(२) न.पा.सदस्दय - सुर्य कुमार पाल - सदस्दय
(३) न.पा.सदस्दय - जसोधा देवी सदाय -सदस्दय

वातावरण तथा विपद व्यवस्थापन समिति

(१) नगर उप-प्रमुख - रन्जु कुमारी साह - संयोजक
(२) न.पा.सदस्य - अधिक लाल दास - सदस्य
(३) न.पा.सदस्य - -सदस्य

विधेमन समिति

(१) नगर प्रमुख - आतेश कुमार सिंह - संयोजक
(२) न.पा.सदस्य - श्री प्रसाद भगत - सदस्य
(३) न.पा.सदस्य - अमेरिका देवी मंडल -सदस्य

श्रोत अनुमान तथा वजेट निर्धारण समिति

(१) नगर प्रमुख - आतेश कुमार सिंह - संयोजक

(२) न.पा.सदस्य - विजय नारायण कापैर - सदस्य

(३) न.पा.सदस्य - सुनित कुमार यादव -सदस्य

(४) न.पा.सदस्य- धिरेन्द्र यादव -सदस्य

(५) न.पा.सदस्य- तपसी यादव- सदस्य

(६) न.पा.सदस्य- रन्जु कुमारी साह -सदस्य

(७) न.पा.सदस्य- उमेश कुमार यादव -सदस्य

कार्यक्रम तथा बजेट नि.समिति

(१) नगर उप-प्रमुख - रन्जु कुमारी साह - संयोजक

(२) न.पा.सदस्य - सुर्य कुमार पाल - सदस्य

(३) न.पा.सदस्य - श्री प्रसाद भगत -सदस्य

(४) न.पा.सदस्य- अनोज कुमार यादव -सदस्य

(५) न.पा.सदस्य- अमेरिका देवी यादव - सदस्य

(६) न.पा.सदस्य- लिला देवी यादव -सदस्य

(७) न.पा.सदस्य- विना देवी राम -सदस्य

(८) उमेश कुमार यादव -प्र.प्र.अ.

(९) अरविन्द कुमार यादव इन्जिनयर

निर्वाचित पदाथिकारीहरुको नामावली

सि.न.	पदाथिकारीहरुको नाम, थर	पद	ठेगाना(वडा नं.)	सम्पर्क नं.
१	आतेश कुमार सिंह	प्रमुख		९८१९९१२७००
२	रन्जु कुमारी साह	उप-प्रमुख		९८२५७०७२२१
३	धिरेन्द्र यादव	अध्यक्ष		९८११७५७३८६
४	दिगम्बर प्रसाद यादव			९८०५९०७१०९
५	अनोज कुमार यादव			९८०४७१२१४०
६	राम नन्द चौधरी			९८२३७२०५३९
७	मो.मोजिबुल रहमान			९८०४७४३७८६
८	जय राम साह			९८१७७८२०२९
९	विजय नारायण कापैर			९८०७७०६७६६
१०	लक्ष्मी साह			९८१७३३७२५४
११	तपसी यादव			९८०१५३०७७३
१२	सुनित कुमार यादव			९८०४७१५०३५

१३	विभा कुमारी यादव			
१४	सरो देवी चौधरी			
१५	अमेरिका देवी मंडल			
१६	राम कुमार महतो			
१७	कविता कुमारी मंडल			
१८	सोमिन्द्रा देवी यादव			
१९	लिला देवी यादव			
२०	परमल कमारी यादव			
२१	सुनिता देवी यादव			
२२	सिता देवी साह			
२३	सरीता कुमारी सदा			
२४	केसिया देवी सदा			
२५	पवित्री देवी राम			
२६	ललिता कुमारी राम			
२७	रुपनी देवी			
२८	जशोधा देवी सदाय			
२९	बेचनी देवी दास			
३०	भिखनी देवी राम			
३१	विणा देवी राम			
३२	लिलम देवी दास			
३३	विजय कुमार चौधरी			
३४	पूलकित मंडल			
३५	लक्ष्मी नारायण चौधरी			
३६	मो.दाउद हुसेन			
३७	मो.सकिल अहमद			

३८	राम नारायण मंडल			
३९	दिपेन्द्र प्रसाद साह			
४०	जितन राउत (गडीरी)			
४१	बुचन मलङ्ग मुसलिम			
४२	राम किसुन यादव			
४३	राम अशिष यादव			
४४	मो.रजाइ मियाँ			
४५	कमल नारायण मंडल			
४६	अंजुश कुमार यादव			
४७	पुरन प्रसाद यादव			
४८	शिव कुमार ठाकुर			
४९	बलदेव महतो			
५०	मन्सी प्रसाद साह (तेली)			
५१	लाल वहादुर साह			
५२	जगन्नाथ चौधरी (थारु)			

कार्यालय तर्फ

बादे वर्साइन नगरपलिकाको कर्मचारीको नाम र फोन न.

सि.न.	नाम	पद	फोन न.
१.	उमेश कुमार यादव	प्रमुख प्रशासकीय अधिकृत	9851207749
२.	निर्मल कुमार भगत	सह.लेखापाल	9818562386
३	अरविन्द कुमार यादव	इन्जिनियर	9824555250
४	दिनेश कुमार यादव	सूचना प्रविधि अधिकृत	9849057803
५	सत्य नारायण यादव	सब इन्जिनियर	9801520021

६	वैधनाथ प्रसाद साह	स्वास्थ्य सन्योजक	9804814560
७	ओम प्रकाश यादव	कम्प्युटर अपरेटर	9807717658
८	महेन्द्र प्रसाद यादव	प्रा.स.	9807766843
९	अर्जुन प्रसाद यादव	प.स.प्रा.	9851187964
१०	जुरसितल यादव	मुखिया	9807797971
११	राम प्रसाद चौधरी	स्वकीय सचिव	9807756110/9803651346

वडा सचिव को नाम र फोन न.

सि.न.	नाम	वडा न.	वडा को नाम	फोन नं.
१	सुर्य नारायण यादव	१	धनगढी	९८१५७६२३१७
२	यशोदा नन्द भिण्डवार	२	नेगडा	९८१४७५७७९२
३	ज्ञानी कुमारी साह	३	सारस्वर	९८१४७७४१४५
४	प्रयाग लाल यादव	४	सिल्हट प्रसाही	९८०७७२७२२७
५	कामेश्वर यादव	५	बोदे वर्साइन	९८०४७४०९०७
६	महि नारायण यादव	६	फुलकाही	९८०५९०२३५३
७	धिरेन्द्र प्रसाद यादव	७	मानराजा	९८१४७७६१०५
८	राय सुन्दर यादव	८	काचन	९८११७०३२५०
९	राजेश्वर प्रसाद साह	९	देउरी	९८०४७६३७७७
१०	कमलेश कुमार यादव	१०	खडगपुर	९८१७७१६१८२